

**ESTUDIOS PREVIOS**  
**EMPRESA DE DESARROLLO URBANO DE BARRANQUILLA Y LA REGIÓN CARIBE S.A.**  
**EDUBAR S.A.**

<b>Datos del área Gestora</b>	<b>Dependencia solicitante:</b>	Subgerencia de Proyectos
	<b>Nombre del quien diligencia el estudio previo:</b>	ALVARO FERNANDEZ DIAZGRANADOS

**1. Descripción de la Necesidad que la Entidad Pretende Satisfacer con el Proceso de Contratación.**

La Secretaría de infraestructura del Departamento del Atlántico, guarda dentro de sus principales funciones adelantar la coordinación de políticas, planes y programas necesarios en materia de construcción, rehabilitación y mantenimiento de obras públicas de las diferentes infraestructuras dentro del Departamento del Atlántico, adelantando la formulación, ejecución, seguimiento y control de los diferentes programas y proyectos que en materia de obras de infraestructura debe desarrollar la Administración Departamental para el cabal cumplimiento de la Misión Institucional.

La ampliación, mejoramiento y construcción de la infraestructura vial es una herramienta vital para el desenvolvimiento económico y social del territorio atlanticense y su debida conexión con la red nacional, toda vez que a través de esta se garantiza el desarrollo de los intercambios de los bienes y servicios requeridos para la productividad general.

En atención a ello, en el artículo 52 denominado Logística y Conectividad, perteneciente al EJE EQUIDAD del Plan de Desarrollo Departamental para la vigencia 2020-2023 "ATLANTICO PARA LA GENTE", aprobado y adoptado a través de la ordenanza 495 de 21 de mayo de 2020, se incluyó en los programas a desarrollar el proyecto denominado CORREDOR ARTERIAL METROPOLITANO "VÍA A PUERTO COLOMBIA".

Como parte de la estrategia de fortalecimiento de los proyectos de desarrollo que se plantean para el cuatrienio, se identificó la necesidad de constituir el corredor universitario o vía a Puerto Colombia como un corredor arterial, eje de competitividad, productividad e integración, que permita consolidar una red de transporte eficiente con adecuados niveles de servicio y capacidad que priorice la movilidad de pasajeros y la conexión con el municipio de Puerto Colombia como centro de turismo ecológico, deportivo, cultural y social.

La zona a intervenir corresponde al área afectada por el diseño geométrico vial de la ampliación de la vía que conecta la ciudad de Barranquilla con el municipio de Puerto Colombia, desde la circunvalación hasta Pradomar.

El proyecto total define tres tramos de interés que corresponden igualmente a las etapas previstas para el desarrollo del proyecto.

- 1) TRAMO 1: CORREDOR UNIVERSITARIO (UNIDAD FUNCIONAL 1 Y UNIDAD FUNCIONAL 2).
- 2) TRAMO 2: PUERTO COLOMBIA – YE DE LOS CHINOS
- 3) TRAMO 3: YE DE LOS CHINOS – HOTEL PRADOMAR/CALLE 2

La Administración Departamental, adelantó proceso contractual a través del cual celebró el contrato de consultoría dirigido a obtener los estudios y diseños necesarios para la ejecución de las obras de mejoramiento del corredor vial que va entre la circunvalar y el municipio de Puerto Colombia, en consideración a la necesidad de proyectar la ampliación, mejoramiento y construcción de la infraestructura vial en el sector señalado, como herramienta indispensable para el desenvolvimiento económico y social del territorio atlanticense y su eficiente conexión con la red nacional, en procura de garantizar el desarrollo de los intercambios de los bienes y servicios requeridos para la productividad general.

Producto de la Consultoría ya se cuentan con los estudios y diseños necesarios para dar inicio a la contratación y ejecución del TRAMO 1 – CORREDOR UNIVERSITARIO, en sus componentes de obra UNIDAD FUNCIONAL 1 y la Adquisición Predial de todo el TRAMO 1, el cual tiene el siguiente alcance:

**LOCALIZACION PROYECTO**

El proyecto se encuentra localizado en el Departamento del Atlántico, en el noroccidente del municipio de Barranquilla, Atlántico, en donde se plantea la ampliación del corredor vial que va entre la conexión de la carrera 51B a la Altura de la Universidad del Norte hasta la Universidad del Atlántico, como se muestra en la siguiente imagen:



Figura 1: Localización Vía

**CONDICIONES ACTUALES.**

La unidad funcional 2 tiene como longitud 2.374 metros desde la universidad del Norte hasta la universidad del Atlántico, el tramo 1 tiene una longitud aproximada de 3.6 km, estando actualmente conformado por una doble calzada de dos carriles por sentido de 7.0 m cada una y un separador central de 3.0 m, cuenta con franjas de espacio público irregulares, como se indica en la siguiente figura:

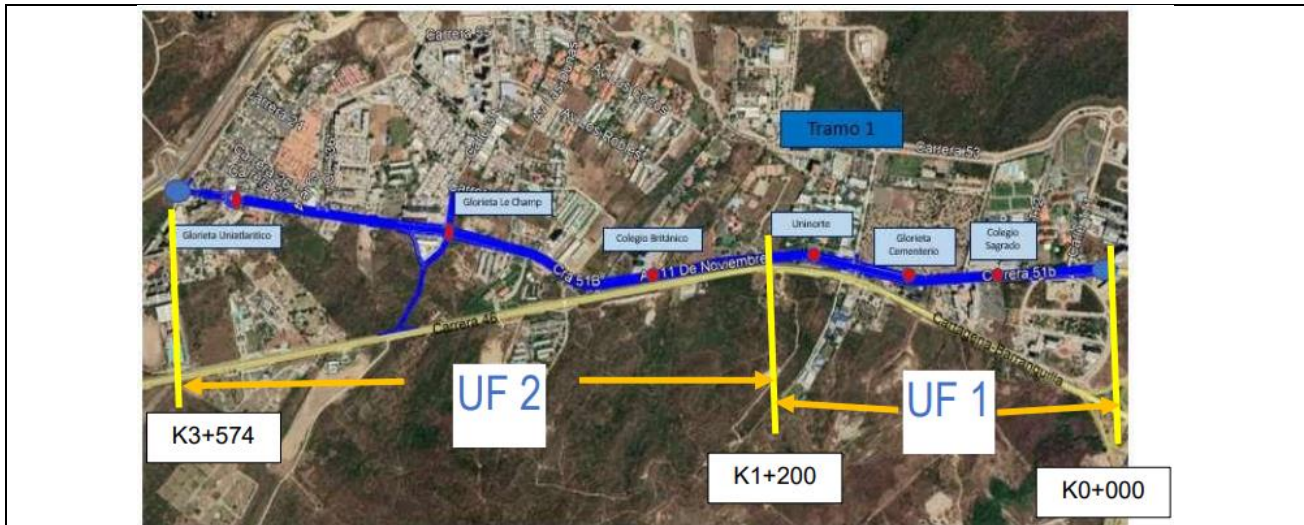

Figura 2: Sección típica UF2 Tramo 1.

La calzada existente sentido Barranquilla – Puerto Colombia está conformada en pavimento asfáltico y la calzada de sentido Puerto Colombia – Barranquilla en pavimento rígido. Sobre este corredor circulan además de líneas de transporte intermunicipal, rutas del Sistema de Transporte Masivo de la ciudad de Barranquilla, Transmetro, así como un sinnúmero de rutas escolares y vehículos particulares asociados a los colegios y universidades aledaños al corredor vial.

Este corredor vial actualmente cuenta con intersecciones tipo glorietas en los sectores del Cementerio Jardines del Recuerdo, la Universidad del Norte, que tienen radios interiores entre los 8 y 20 m.

Este tramo se caracteriza por la alta presencia de equipamientos, en especial de entidades educativas como el Colegio Karl C. Parrish, el Colegio del Sagrado Corazón, la Universidad del Norte, Clínica Porto Azul entre otras. Por esta razón se le denomina a este tramo el Corredor Universitario, por su vocación en atender el funcionamiento de estas instituciones. Dada esta cualidad, tendrá mucha relevancia las actuaciones de espacio público realizadas en colindancia con estos equipamientos, con el fin de proveer un espacio público de soporte a la movilidad peatonal y las actividades cercanas a estos componentes urbanos incluyendo el ingreso y salida a estos.

Además de estas instituciones educativas se encuentran otros equipamientos como el Parque Cementerio Jardines del Recuerdo, o servicios como El Club Campestre del Caribe y la Clínica Porto Azul. Esto quiere decir que el tramo generará una integración de diversos usos urbanos proveyendo una lectura más continua del espacio a partir de la intervención integral del corredor. Por consiguiente, este tramo vial debe adecuarse a soportar las diferentes condiciones de esta conexión como el flujo peatonal, el de bicicletas y automóviles con elementos como el diseño de accesos, bocacalles, circulación peatonal, pasos peatonales entre otros.

En el tramo también cuenta con puentes peatonales frente al colegio Sagrado Corazón y la Universidad del Norte.

Por consiguiente, el proceso de diseño planimétrico se realizó atendiendo las necesidades y limitaciones que requieran las demás áreas involucradas en el estudio, especialmente lo relacionado con tratamiento ambiental, espacio público, solución de drenaje y geotecnia; de manera que se logre una solución integral que satisfaga todos los aspectos requeridos por el proyecto y al mismo tiempo se apliquen los parámetros de diseño establecidos.

Con base en los resultados del estudio de tráfico se implementaron las soluciones para las intersecciones, localización de puentes peatonales y paraderos, los cuales fueron concertados y armonizados con el área de espacio público y se tuvieron en cuenta también los empalmes con las diferentes vías locales y accesos existentes glorietas, los retornos, con objeto de mantener y/o mejorar las condiciones de accesibilidad.

### CONDICIONES FUTURAS



Figura 3: Sección en sentido Puerto Colombia – Barranquilla

Vía de doble calzada con un ancho de 10,1 metros, separador de 2 metros de ancho, sobre el costado derecho se compone 1,30 metros de franja de paisajismo y urbanismo (FPM), 2,40 metros de ancho para ciclo vía y 2,30 m asignado a sendero peatonal. Adicionalmente por el costado izquierdo cuenta con 1,30 metros de franja de paisajismo y urbanismo (FPM) y 2,70 metros de ancho correspondiente a franja peatonal.

### ESTUDIOS Y DISEÑOS

Los estudios y diseños que componen el proyecto son: Estudio topográfico, Estudio de Tránsito, Diseño Geométrico, Geología, Diseño de Pavimentos, Diseño Hidráulico, Diseño de Redes Secas, Estudio Predial, Estudio Ambiental, Diseño Urbanístico, Estudio Forestal, Estudio Social, Diseño Estructural, Diseño de Fundaciones, Plan de Manejo de Tráfico, Presupuesto.

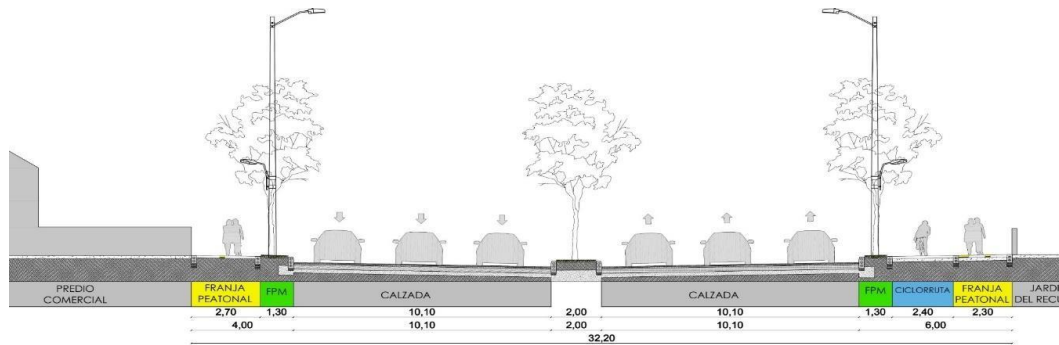
Dentro del estudio de tránsito y transporte para el corredor se realizaron las siguientes actividades:

- Propuestas con soluciones viales a los conflictos existentes en la intersección del Centro comercial Le-Champs, bajo estructuras de deprimidos.
- Modelación de intersecciones con estructuras de deprimidos, garantizando aceptables niveles de servicio a mediano y largo plazo.
- Propuestas de sitios de paraderos para el servicio de transporte público, atendiendo la demanda existente.
- Cálculo de ejes equivalentes.
- Análisis y modelaciones de flujo peatonal.
- propuestas para el paso peatonal (Estructuras de puentes peatonales).

El Diseño de Pavimentos determino el siguiente diseño de pavimento para el tramo 1:



FIGURA 4: DISEÑO DE PAVIMENTO CALZADA IZQUIERDA



FIGURA 5: DISEÑO DE PAVIMENTO CALZADA DERECHA



## DRENAJE

### PLUVIAL PARA UNIDAD FUNCIONAL 2 TRAMO 1



FIGURA 6: DRENAJE

## CICLORUTA

Las ciclorrutas son vías reservadas exclusivamente para la circulación de bicicletas, segregadas físicamente del resto de la calzada al nivel del andén o un nivel intermedio, pero siempre llevan algún tipo de segregación física. Pueden ser unidireccionales o servir para los dos sentidos de circulación (Bidireccional).

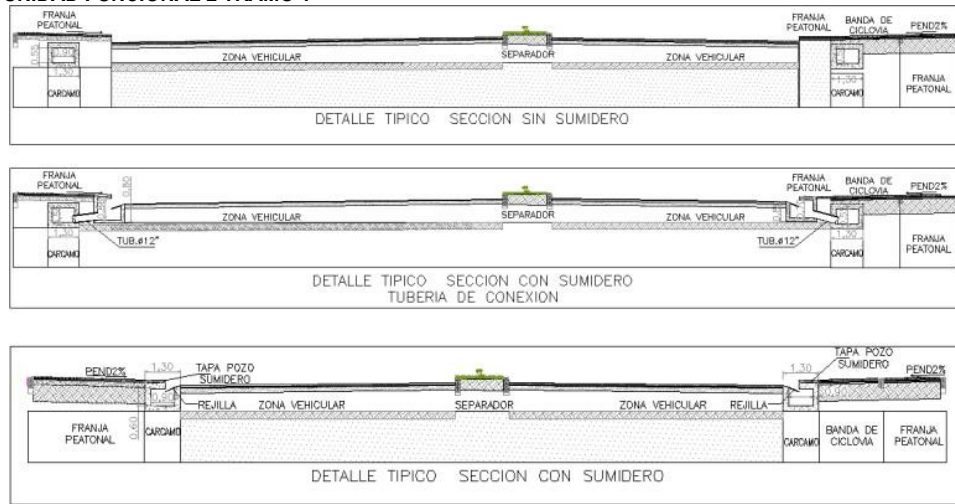

FIGURA 7: EJEMPLO DE CICLORRUTA EN ANDEN

El patrón de una línea segmentada puede variar entre 4 m y 12 m. La relación entre el tramo demarcado y la brecha varía según la velocidad máxima permitida de la vía. Ya que las vías a señalizar cumplen con velocidad máxima menor o igual a 60 km/h, se debe utilizar un patrón de 8 metros y una relación de demarcación de 3 a 5, resultando en 3 m demarcados y 5 m de brecha. Esta última es la tradicional en las vías urbanas colombianas

Tabla 3-3 Patrón - Demarcación / Brecha para líneas segmentadas				
Velocidad máxima de la vía (km/h)	Patrón p(m)	Relación demarcación brecha	Largo demarcación (m)	Largo brecha (m)
Mayor a 60	12	3 a 5	4,5	7,5
Menor o igual a 60	8	3 a 5	3	5
Ciclovia	3	1 a 2	1	2

**FIGURA 8: PATRON – DEMARCACIÓN**

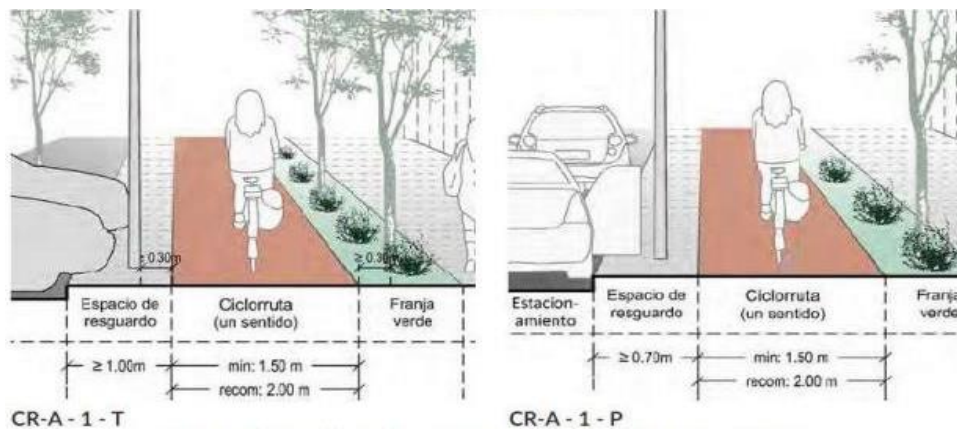
Identificado el alcance, presupuesto y especificaciones técnicas del proyecto, el DEPARTAMENTO DEL ATLÁNTICO y el INSTITUTO NACIONAL DE VÍAS – INVIAS, suscribieron el CONVENIO INTERADMINISTRATIVO No. 2018 DE 2021, cuyo objeto es: AUNAR ESFUERZOS PARA LA ATENCIÓN DE VÍAS REGIONALES EN EL DEPARTAMENTO DE ATLÁNTICO CON OBRAS DE MEJORAMIENTO EN EL MARCO DEL PROGRAMA PARA LA CONEXIÓN DE TERRITORIOS, EL CRECIMIENTO SOSTENIBLE Y LA REACTIVACIÓN 2.0. por un valor de CIENTO DOS MIL DOSCIENTOS CINCO MILLONES DE PESOS (\$102.205.000.000) M/CTE aportados por el INSTITUTO NACIONAL DE VÍAS – INVIAS y cuyo alcance es adelantar las actividades de mejoramiento del corredor Barranquilla – Puerto Colombia.

**2. Descripción del objeto a contratar, con sus especificaciones, autorizaciones, permisos y licencias requeridos para su ejecución. Si el contrato incluye diseño y construcción, deberán anexarse los documentos técnicos para el desarrollo del proyecto.**

<b>2.1. Descripción del Objeto por contratar:</b>	INTERVENTORIA INTEGRAL (TÉCNICA, ADMINISTRATIVA, AMBIENTAL, FINANCIERA Y SOCIAL) PARA EL MEJORAMIENTO DEL CORREDOR VIAL QUE VA ENTRE LA CIRCUNVALAR Y EL MUNICIPIO DE PUERTO COLOMBIA - TRAMO 1 – UF 2, EN EL DEPARTAMENTO DEL ATLANTICO
---	--

**2.2. Especificaciones del contrato.**

<b>2.2.1 Tipo del contrato a celebrar:</b>	Contrato de Interventoría
--	---------------------------

<b>2.2.2 Alcance del objeto: Obligaciones específicas de alcance.</b>	<p>INTERVENTORIA INTEGRAL (TÉCNICA, ADMINISTRATIVA, AMBIENTAL, FINANCIERA Y SOCIAL) PARA EL MEJORAMIENTO DEL CORREDOR VIAL QUE VA ENTRE LA CIRCUNVALAR Y EL MUNICIPIO DE PUERTO COLOMBIA - TRAMO 1 – UF 2, EN EL DEPARTAMENTO DEL ATLANTICO</p> <p>El contrato deberá ejecutarse de conformidad con el Manual de Supervisión e Interventoría de EDUBAR S.A., los aspectos que éste no regule se ejecutarán de acuerdo con lo contemplado en los términos de referencia, en los requerimientos técnicos y en la normatividad vigente aplicable.</p> <p>El Interventor deberá efectuar una vigilancia integral y permanente del cumplimiento de todas y cada una de las obligaciones a cargo del Contratista de la Obra, tal seguimiento y control deberá garantizar el cumplimiento de todos los objetivos y previsiones contenidos en los términos de referencia, en el contrato, en los requerimientos técnicos, sus anexos y todos los documentos que hacen parte del proceso de selección.</p> <p>Para cumplir con el objeto contractual, el interventor deberá realizar un control integral de todas las actividades inherentes al proyecto, velando por el estricto cumplimiento de lo establecido en el contrato de obra objeto de la Interventoría y en todos los documentos que hacen parte del contrato.</p> <p>Hacen parte integral del presente proceso los documentos correspondientes al proceso de Selección Abierta SA-31-2022 como son: los términos de referencia y sus anexos, como son los esquemas de ubicación, diseños, especificaciones técnicas, así como los análisis de precios unitarios y cronograma de ejecución de obras correspondientes a la propuesta ganadora en el proceso de selección.</p> <p>En desarrollo del alcance del objeto a contratar la interventoría integral incluye:</p>
---	--

	<ol style="list-style-type: none"> <li>1. Interventoría técnica. Corresponde al interventor vigilar el cumplimiento por parte de contratista de obra de las especificaciones técnicas y que lo ejecutado sea acorde a lo especificado en los planos de cada intervención, así como en las normas de calidad, seguridad y economía adecuada durante la obra. El interventor debe dejar constancia escrita de todos los trabajos que se ejecuten durante la obra y debe exigir las pruebas y ensayos que se requieran. Así mismo, debe llevar un control detallado de las actividades donde se evidencie la exigencia y cumplimiento de las normas de calidad y estudios técnicos de la obra que el constructor deba realizar.</li> <li>2. Interventoría administrativa. El interventor deberá vigilar que las intervenciones a realizarse en cumplimiento del contrato de obra se lleven a cabo en los plazos y tiempos establecidos para que se desarrolle dentro del presupuesto establecido en el contrato. También debe supervisar el cumplimiento de las pólizas de garantía, pagos de prestaciones sociales, pagos de carácter fiscal y obligaciones contractuales y legales. Igualmente, autorizar pagos y entregas de dinero al constructor, al igual que deberá revisar los gastos que haga a fin de garantizar inversiones eficientes en cada una de las intervenciones. Tratándose de un contrato de obra por el sistema de precios unitarios, el interventor debe garantizar que lo ejecutado en obra, calidad y cantidad coincida con lo establecido en el diseño y en el contrato para así poder autorizar el pago de las actas de obra que presente el contratista. Cuando se entregue cada una de las intervenciones, el interventor debe verificar que lo entregado y ejecutado corresponda a lo que se le paga al contratista.</li> <li>3. Interventoría ambiental. En desarrollo de esta interventoría el interventor deberá garantizar que se cumplan los planes de manejo ambiental (PMA), si a ello hay lugar, y las normas ambientales de cada una de las intervenciones para cumplir todos los objetivos y metas, con el fin de mitigar el impacto ambiental que se pueda generar.</li> <li>4. Interventoría financiera. En desarrollo de esta interventoría el interventor deberá llevar un estricto control sobre la ejecución de los recursos del contrato de obra verificando que los costos y gastos incluidos en cada acta de entrega de obra sean acordes con lo efectivamente ejecutado y con los precios unitarios aprobados, sin superar los límites presupuestales establecidos.</li> </ol>
<p>2.2.3. <b>Obligaciones del contratista:</b></p>	<p>Además de las obligaciones de la esencia y naturaleza del contrato, EL CONTRATISTA se compromete a:</p> <ol style="list-style-type: none"> <li>1. Cumplir de buena fe el objeto contratado.</li> <li>2. Asumir los gastos y riesgos que implica el desarrollo del Contrato bajo su propia responsabilidad, en los términos establecidos en el cuadro de asignación de riesgos contenido en los estudios previos y que forma parte integral del Contrato.</li> <li>3. Cumplir con las demás obligaciones que se deriven de la esencia o naturaleza del Contrato.</li> <li>4. Ejecutar el objeto del contrato de Interventoría.</li> <li>5. Vigilar, controlar y supervisar en los sitios correspondientes al objeto de la Selección Abierta (Interventoría presencial), el desarrollo de las obras, para que se cumpla con el objeto, las especificaciones técnicas, con la calidad de los materiales a utilizar y se puedan garantizar los trabajos efectuados por ellos.</li> <li>6. Realizar por su cuenta y costo todos los ensayos y pruebas de laboratorio que se requieran para el buen desarrollo del contrato.</li> <li>7. Solicitar al Constructor copia certificada de los análisis químicos y pruebas físicas realizadas por el fabricante a muestras representativas de cada suministro de material.</li> <li>8. Verificar que el contratista emplee los equipos y herramientas presentadas en su propuesta y comprobar permanentemente su estado de funcionamiento.</li> <li>9. Exigirle al Contratista la adopción de medidas para garantizar la protección de las estructuras existentes en la zona de trabajo o zonas vecinas.</li> <li>10. Brindar colaboración y apoyo a EDUBAR S.A., en todas las actividades consideradas y que se requieran para el logro de los objetivos propuestos.</li> </ol>

	<ol style="list-style-type: none"> <li>11. Verificar, revisar y aprobar el cumplimiento de los requisitos y documentos de orden técnico exigidos por EDUBAR S.A., en los términos de la Selección Abierta.</li> <li>12. Elaborar y firmar oportunamente las Actas correspondientes a la ejecución o desarrollo de las Obras, objeto de esta interventoría.</li> <li>13. Entregar informes escritos semanales a EDUBAR S.A., sobre la ejecución y desarrollo del contrato de Obra, objeto de esta interventoría, se deben especificar las cantidades de obra de cada actividad ejecutada en la semana y cantidades faltantes por ejecutar.</li> <li>14. Informar oportunamente a EDUBAR S.A., sobre cualquier eventualidad que suceda durante el desarrollo de los trabajos de Interventoría.</li> <li>15. Incluir dentro de las pólizas que amparan el contrato de interventoría, como beneficiario, además de EDUBAR S.A. a la Gobernación del Distrito de acuerdo en lo establecido a la información base del Pliego Tipo.</li> <li>16. Velar por que se mantengan vigentes todas las pólizas que amparen el contrato de obra objeto de la Interventoría.</li> <li>17. Informar a la compañía de seguros, garante del Contrato de Obra, sobre los incumplimientos del Contratista.</li> <li>18. Cuando se presenten circunstancias especiales en el contrato de obra, tales como ampliación de plazo y/o cuantía del contrato y/o modificación de las cantidades de obra, el Interventor deberá presentar un informe de justificación y el nuevo programa de trabajo, para aprobación de EDUBAR S.A.</li> <li>19. Bajo ningún aspecto, el Interventor aceptará obras que estén por fuera del alcance del contrato y que no hayan sido previamente aprobadas por EDUBAR S.A. y debidamente incluidas mediante actas de modificación de cantidades de obra, o contrato adicional, según sea el caso, lo cual deberá ser informado de inmediato a EDUBAR S.A.</li> <li>20. Actuar de tal manera que primen la eficiencia, la economía, la celeridad y la calidad en la ejecución de las actividades previstas en el contrato.</li> <li>21. Desarrollar la Interventoría en los términos y condiciones establecidas y formuladas en la propuesta.</li> <li>22. Garantizar la calidad de los servicios a prestar y responder por ellos.</li> <li>23. Encontrarse al día en el pago de los aportes correspondientes al sistema de Seguridad Social durante la ejecución del contrato de Interventoría.</li> <li>24. Aplicar en forma estricta las medidas de control para que el Contratista cumpla con los aportes correspondientes al sistema de Seguridad Social durante la ejecución del contrato de Obra.</li> <li>25. Velar porque los subcontratistas que ejecuten labores directamente relacionadas con el objeto del contrato interadministrativo cumplan con las obligaciones laborales que la ley exige para con los obreros a su servicio.</li> <li>26. Vigilar que las obras permanezcan en buenas condiciones de aseo y manejar correctamente los desperdicios y escombros que produzca la construcción.</li> <li>27. Velar por el cumplimiento de las normas de planeación, licencias, retiros, permisos y en general velar porque en ningún caso se adelante la obra sin el cumplimiento de la totalidad de los requisitos legales y técnicos necesarios para adelantarlas y ponerlas en funcionamiento.</li> <li>28. Exigir al contratista de obra el cumplimiento estricto de las normas de construcción referidas en la materia, entre las cuales se mencionan solo de manera enunciativa, pero no excluyente: Reglamento colombiano de construcción sismo resistente (Norma nsr-10), Manual de diseño y construcción de componentes del espacio público, Las normas Invias para pavimentos, La normatividad vigente en materia ambiental, Los permisos y autorizaciones de la Secretaría de Tránsito y Seguridad Vial, Las normas de diseño y construcción del Distrito de Barranquilla, Norma NTC 2010, Manual de señalización vial (dispositivos para la regulación del tránsito en calles, carreteras y ciclorrutas de Colombia), Ministerio del Transporte, Las especificaciones generales y particulares de diseño y construcción, Especificaciones de diseño y construcción generales y particulares del proyecto.</li> <li>29. Exigir al contratista de obra la presentación de manera mensual, en caso de haber producido residuos sólidos, el Certificado de Disposición de Residuos de Construcción y Demolición (RCD), expedido por el gestor debidamente autorizado por la autoridad ambiental             <ol style="list-style-type: none"> <li>30. Controlar el cumplimiento del cronograma propuesto por el contratista de la obra, con el fin de que se cumpla, con el mayor ajuste posible, la duración del contrato en el tiempo estipulado.</li> <li>31. Acopiar de manera ordenada en medio físico y en medio magnético, la documentación producida en cada una de las fases del proyecto, de tal manera que el CONTRATANTE tenga acceso a la misma en cualquier momento.</li> <li>32. Levantar actas de todas las reuniones y hacer seguimiento al cumplimiento de los compromisos establecidos en las mismas, que se produzcan con ocasión de la ejecución del contrato condicional por fases y entregar copia de esta a cada uno de los participantes al término de la reunión.</li> <li>33. Velar por el oportuno trámite de las solicitudes y peticiones que hagan los particulares o las autoridades en relación con el desarrollo del proyecto.</li> <li>34. Recomendar por escrito las acciones necesarias para la mejor ejecución del contrato apuntando a su optimización financiera y técnica.</li> <li>35. Acompañar a EDUBAR S.A., en los procesos administrativos y judiciales que se lleguen a iniciar en cualquier momento, aún después de liquidado el CONTRATO DE INTERVENTORÍA.</li> </ol> </li> </ol>
--	--



	<p>36. Emitir concepto sobre la pertinencia de suscribir adiciones, prórrogas, suspensiones, prórroga de las suspensiones o cualquier otra modificación al contrato de obra, acompañando las justificaciones correspondientes y presentando las recomendaciones y el plan de reacción con medidas efectivas para conjurar las causales que las motivaron. Estas modificaciones deben ser razonables y proporcionales.</p> <p>37. Armonizar la interacción del CONTRATANTE, y el contratista de obra, para el desarrollo de este en las condiciones de calidad y en las oportunidades previstas.</p> <p>38. Ejercer su labor con agilidad, oportunidad, objetividad y rigor técnico evitando situaciones que puedan conllevar reclamaciones por parte del contratista de obra, generando alertas oportunas al CONTRATANTE.</p> <p>39. Dar prioridad a la contratación de personal local de cada Barrio donde se ejecutará el contrato.</p> <p>40. Serán obligaciones del Interventor las estipuladas en el Manual de Supervisión e Interventoría de EDUBAR S.A., así como en el Manual de Supervisión e Interventoría del Distrito de Barranquilla.</p> <p>41. Cumplir con todas aquellas obligaciones trasladadas como obligación de EDUBAR S.A. debido al Contrato interadministrativo No. CD-12-2021-4477</p> <p>42. En todo caso además de las obligaciones ya enunciadas, el interventor deberá cumplir con cada una de las condiciones señaladas en el anexo técnico que hace parte integral del presente proceso.</p>						
<p>2.2.4 <b>Obligaciones de EDUBAR S.A.:</b></p>	<ol style="list-style-type: none"> <li>1. Cancelar al contratista en la forma y términos establecidos en el contrato.</li> <li>2. Suministrar oportunamente la información que requiere el contratista para el cumplimiento de sus obligaciones contractuales.</li> <li>3. Verificar el cumplimiento de la normatividad vigente por parte del contratista en la ejecución del contrato.</li> <li>4. Exigir del Contratista la entrega oportuna del objeto contratado y con las calidades requeridas</li> <li>5. Realizar la supervisión del contrato.</li> <li>6. Formular sugerencias por escrito sobre observaciones que estime convenientes en el desarrollo del presente contrato, siempre enmarcadas dentro del término de este.</li> <li>7. Las demás propias para la correcta ejecución del contrato.</li> </ol>						
<p>2.2.5 <b>Plazo:</b></p>	<p>El plazo de ejecución será dieciocho (18) meses, a partir de la suscripción del Acta de Inicio, previo cumplimiento de los requisitos de perfeccionamiento y ejecución.</p>						
<p>2.2.6 <b>Lugar de ejecución del contrato:</b></p>	<p>El lugar de ejecución del contrato es el municipio de Puerto Colombia, Departamento del Atlántico.</p>						
<p>2.2.7 <b>Documentos técnicos requeridos. (Permisos, autorizaciones, licencias cuando se requieran):</b></p>	<p>N/A.</p>						
<p>2.2.8 <b>Valor del contrato / presupuesto oficial:</b></p>	<p>El valor del contrato se estima en la suma <b>CINCO MIL DOSCIENTOS OCHENTA Y CUATRO MIL SETECIENTOS UN MIL OCHENTA Y DOS PESOS (\$5.284.701.082) IVA INCLUIDO</b> y todos los tributos a los que haya lugar.</p> <table border="1" data-bbox="431 1381 1451 1572"> <thead> <tr> <th data-bbox="431 1381 761 1482">Número certificado disponibilidad presupuestal.</th> <th data-bbox="761 1381 1081 1482">Fecha certificado disponibilidad presupuestal.</th> <th data-bbox="1081 1381 1451 1482">Valor certificado de disponibilidad presupuestal</th> </tr> </thead> <tbody> <tr> <td data-bbox="431 1482 761 1572">[Incluir el número del certificado]</td> <td data-bbox="761 1482 1081 1572">[Incluir la fecha del certificado]</td> <td data-bbox="1081 1482 1451 1572">[Incluir el valor del certificado de disponibilidad presupuestal]</td> </tr> </tbody> </table>	Número certificado disponibilidad presupuestal.	Fecha certificado disponibilidad presupuestal.	Valor certificado de disponibilidad presupuestal	[Incluir el número del certificado]	[Incluir la fecha del certificado]	[Incluir el valor del certificado de disponibilidad presupuestal]
Número certificado disponibilidad presupuestal.	Fecha certificado disponibilidad presupuestal.	Valor certificado de disponibilidad presupuestal					
[Incluir el número del certificado]	[Incluir la fecha del certificado]	[Incluir el valor del certificado de disponibilidad presupuestal]					
<p>2.2.9 <b>Forma de pago:</b></p>	<p>La forma de pago del contrato. Será la siguiente:</p> <p>EDUBAR S.A. pagará al contratista de acuerdo con el servicio prestado, en proporción al avance de obra durante el período correspondiente, debidamente certificado por el supervisor del contrato. Cada pago deberá estar precedido de la factura y/o cuenta de cobro acompañado del informe de gestión recibido a satisfacción expedido por el supervisor del contrato, de acuerdo con los documentos requeridos. El pago se efectuará dentro de los quince (15) días hábiles siguientes a la fecha en que se le transfieran los recursos a EDUBAR S.A.</p>						
<p>2.2.10 <b>Supervisión o interventoría (indicar</b></p>	<p>La supervisión del presente contrato se ejercerá por parte del SUBGERENTE DE PROYECTOS de EDUBAR S.A., o quien haga sus veces.</p>						

<b>nombre y cargo del supervisor o el del interventor):</b>	
<b>2.2.11 Otras especificaciones (las demás cláusulas accidentales y de la naturaleza del contrato que se requieran):</b>	N/A
<b>3. Modalidad de Contratación</b>	
<p>En atención a las disposiciones establecidas en el Manual de contratación de la Entidad establecido en el numeral 16.1.4. De la Selección Abierta y demás normas concordantes; se adelantará la contratación a través de selección abierta. Al respecto el Manual de contratación señala en el numeral 16.1.4." El Representante Legal dará aplicación al procedimiento de selección abierta cuando la naturaleza de la obra, servicio o bien a suministrarse, requieren de la aplicación de un procedimiento abierto en el que se convoque a todas las personas nacionales e internacionales a presentar oferta y no aplique los presupuestos hipotéticos dispuestos en el artículo 16.1.1, 16.1.2 y 16.1.3 de este manual"</p>	
<p>3.1 Requisitos habilitantes: Para este proceso, los requisitos habilitantes, que se exigirán serán los siguientes:</p>	
<b>3.1.1 Capacidad jurídica</b>	<p>El oferente deberá presentar la siguiente documentación mínima:</p> <ol style="list-style-type: none"> <li>1. Carta de presentación de la propuesta.</li> <li>2. Tratándose de personas jurídicas, en que caso que el representante legal no tenga las facultades suficientes para presentar la propuesta o suscribir el contrato, esta deberá aportar el acta en la que conste la decisión del órgano social competente que autorice al representante legal la presentación de la propuesta y la suscripción del contrato.</li> <li>3. Certificado de existencia y representación legal (en caso de personas jurídica, con fecha de expedición no mayor a 30 días anteriores al cierre del proceso).</li> <li>4. Cédula de ciudadanía del representante legal de la persona jurídica proponente o del proponente persona natural.</li> <li>5. Documento de constitución de la unión temporal o el consorcio proponente, en caso de ser aplicable.</li> <li>6. Certificado de antecedentes disciplinarios de la Procuraduría General de la Nación.</li> <li>7. Certificado de antecedentes fiscales expedido por la Contraloría General de la Nación.</li> <li>8. Certificado de antecedentes judiciales expedido por la Policía Nacional.</li> <li>9. Registro Nacional de Medidas Correctivas expedido por la Policía Nacional.</li> <li>10. Si es persona jurídica debe adjuntar certificación firmada por el representante legal o revisor fiscal en la que se especifique que la empresa cumplió con el pago de los aportes a seguridad social y parafiscal. Las personas naturales proponentes, en caso de ser empleados con contratos de trabajo sometidos a la ley colombiana, deberán expresar en la carta de presentación de la propuesta o en cualquier otra aparte de esta, si se encuentran en situación de cumplimiento de este aspecto. Si se trata de personas naturales independientes sin empleados a su cargo, deberán acreditar con los documentos que correspondan, que se encuentran al día en el pago de sus aportes al sistema de seguridad social.</li> <li>11. Registro Único Tributario.</li> <li>12. Registro Único de Proponentes vigente y en firme. Este documento deberá tener fecha de expedición no mayor a 30 días anteriores al cierre del proceso).</li> </ol>
<b>3.1.2 Experiencia</b>	<p><b>EXPERIENCIA DEL OFERENTE</b></p> <p>Teniendo en cuenta que para el presente proceso se realizará el "INTERVENTORIA TÉCNICA, ADMINISTRATIVA, FINANCIERA, SOCIAL, AMBIENTAL, PARA MEJORAMIENTO DEL CORREDOR VIAL QUE VA ENTRE LA CIRCUNVALAR Y EL MUNICIPIO DE PUERTO COLOMBIA - TRAMO 1 - UF 2, EN EL DEPARTAMENTO DEL ATLÁNTICO", se adaptarán de los criterios de la "Matriz 1 – Experiencia" de Alta Complejidad, asociados al numeral "1. INTERVENTORIA A OBRAS EN VÍAS PRIMARIAS O SECUNDARIAS", más específicamente en el capítulo "1.2 INTERVENTORIA A PROYECTOS DE MEJORAMIENTO DE VÍAS".</p> <p>El valor del proyecto es mayor o igual a 4.001 SMMLV, dimensionamiento se tendrá en cuenta para la definición de la experiencia general y específica.</p>

Los Proponentes deben acreditar su experiencia a través de (i) la información consignada en el RUP, (ii) presentación del ANEXO No 3 – EXPERIENCIA; y (iii) alguno de los documentos válidos para la acreditación de experiencia señalados en el numeral 2.7.5. de los términos de referencia, cuando se requiera la verificación de información del Proponente adicional a la contenida en el RUP.

**CARACTERÍSTICAS DE LOS CONTRATOS PRESENTADOS PARA ACREDITAR LA EXPERIENCIA EXIGIDA**

Los contratos por acreditar deberán cumplir las siguientes características:

- A. Que hayan contenido la ejecución de: INTERVENTORÍA A PROYECTOS DE: CONSTRUCCIÓN O MEJORAMIENTO EN PAVIMENTO ASFALTICO O CONCRETO HIDRÁULICO DE VÍAS PRIMARIAS O SECUNDARIAS O VIAS URBANAS O PISTAS DE AEROPUERTOS, y cumpla la siguiente experiencia específica:
- Por lo menos uno (1) de los contratos válidos aportados como experiencia general sea de un valor correspondiente a por lo menos el 50% del valor de PRESUPUESTO OFICIAL (PO) del presente proceso de contratación.
  - Por lo menos uno (1) de los contratos válidos aportados como experiencia general debe contar con la interventoría a una longitud Intervenido (Construcción y/o Mejoramiento) correspondiente a por lo menos el 80% de la longitud de carretera a realizar las labores de interventoría mediante el presente proceso de contratación.
- B. La experiencia aportada debe ser acorde con el objeto del presente proceso de contratación y con lo dispuesto por la Matriz 1 – Experiencia.
- C. Se podrán aportar mínimo uno (1) y máximo seis (6) contratos para la evaluación y asignación de puntaje por concepto de experiencia, siempre y cuando cumplan con lo establecido en este documento.
- D. Estar relacionados en el **¡Error! No se encuentra el origen de la referencia.** con el número consecutivo del contrato que permita su verificación en el RUP. Para el caso de los proponentes plurales deben indicar qué integrante aporta cada uno de los contratos señalados en el **¡Error! No se encuentra el origen de la referencia.** Este documento debe presentarse por el proponente plural y no de forma individual por cada integrante.
- El hecho de que el proponente no aporte el “Formato 3 - Experiencia” en ningún caso será motivo para rechazar la oferta. La subsanación de este requisito podrá realizarse en los términos del numeral 1.6. Mientras esté pendiente la subsanación del requisito, y en caso de que este no se subsane, la entidad tendrá en cuenta para la evaluación los seis (6) contratos aportados de mayor valor.
- E. Los contratos acreditados deben haber terminado antes de la fecha de cierre del presente proceso de contratación.
- F. La entidad tendrá en cuenta la experiencia individual de los accionistas, socios o constituyentes de las sociedades con menos de tres (3) años de constituidas. Pasado este tiempo, la sociedad conservará esta experiencia, tal y como haya quedado registrada en el RUP.
- G. La experiencia a la que se refiere este numeral podrá acreditarse mediante los documentos establecidos en el pliego de condiciones señalados en el numeral 10.1.5.

**CONSIDERACIONES PARA LA VALIDEZ DE LA EXPERIENCIA REQUERIDA**

EDUBAR S.A. tendrá en cuenta los siguientes aspectos para analizar la experiencia acreditada y que la misma sea válida como experiencia requerida:

La entidad tendrá en cuenta los siguientes aspectos para analizar la experiencia acreditada y que la misma sea válida para el otorgamiento de puntaje:

- A. En el clasificador de bienes y servicios, el segmento correspondiente para la clasificación de la experiencia es el segmento 80 y/o 81.
- B. La entidad contratante únicamente podrá exigir para la verificación de la experiencia los contratos celebrados por el interesado, identificados con el clasificador de bienes y servicios hasta el tercer nivel.
- C. Tratándose de proponentes plurales se tendrá en cuenta lo siguiente: i) uno de los integrantes debe aportar como mínimo el cincuenta por ciento (50 %) de la experiencia mínima exigida; ii) los demás integrantes deben acreditar al menos el cinco por ciento (5 %) de la experiencia mínima exigida; y iii) sin perjuicio de lo anterior, solo uno (1) de los integrantes, si así lo considera pertinente, podrá no acreditar experiencia. En este último caso, el porcentaje de participación del integrante que no aporta experiencia en la estructura plural no podrá superar el cinco por ciento (5 %).

Estos porcentajes de experiencia mínima que cumplirán los integrantes del proponente plural, bastará acreditarlos con contratos que cumplan con el requisito de experiencia general exigida en el pliego de condiciones y se verificará de conformidad con el porcentaje mínimo de experiencia exigido en el numeral 3.8.1., esto es, el frente al cien por ciento (100 %) del Presupuesto Oficial.

- D. Cuando el contrato que se pretende acreditar como experiencia haya sido ejecutado en consorcio o unión temporal, el porcentaje de participación del integrante será el registrado en el RUP de este, o en alguno de los documentos válidos para acreditar experiencia en caso de que el integrante no esté obligado a tener RUP.
- E. Cuando el contrato que se pretende acreditar como experiencia haya sido ejecutado en consorcio o unión temporal, el valor a considerar será el registrado en el RUP, o documento válido, en caso de que el integrante no esté obligado a tener RUP. En estos casos la experiencia se multiplicará por el porcentaje de participación que tuvo el integrante o los integrantes.
- F. Cuando el contrato que se pretende acreditar como experiencia haya sido ejecutado en consorcio, el “% de dimensionamiento (según la longitud o magnitud requerida en el proceso de contratación)” exigido en la Matriz 1 – Experiencia se afectará por el porcentaje de participación que tuvo el integrante o los integrantes.

Por su parte, si el contrato fue ejecutado como unión temporal la acreditación del “% de dimensionamiento” se afectará de acuerdo con la distribución de actividades y lo materialmente ejecutado, para lo cual se deberá allegar el documento de conformación de proponente plural que discrimine las actividades a cargo de cada uno de los integrantes o que de los documentos aportados para acreditar la experiencia se pueda determinar qué actividades ejecutó cada uno de los integrantes. En caso de que lo anterior no se logre determinar, la evaluación se realizará de conformidad con lo señalado en el párrafo precedente, respecto a los consorcios.

Nota: El “dimensionamiento” de este literal no aplica solamente a vías, sino a cualquier dimensión o magnitud requerida en el proceso de selección para acreditar la experiencia. Por ejemplo: longitud o luces libres de puentes vehiculares, metros cúbicos (volúmenes), en procesos de dragados marítimos o fluviales, longitudes de túneles, entre otros.



- G. Cuando el contrato que se aporte para la experiencia haya sido ejecutado por un consorcio o unión temporal, y dos (2) o más de sus integrantes conformen un proponente plural para participar en el presente proceso, dicho contrato se entenderá aportado como un (1) solo contrato y se tendrá en cuenta para el aporte de la experiencia la sumatoria de los porcentajes de los integrantes del consorcio o unión temporal que ejecutaron el contrato y que están participando en el presente proceso, siempre y cuando en el Formato 3 se indique qué integrantes y porcentajes de participación se ofrecen como experiencia.

En el evento en que no todos los integrantes que conforman la estructura plural indiquen su participación en el contrato que se aporta como experiencia en el Formato 3, se tendrá en cuenta únicamente la participación del o los integrantes que la indican. La entidad hará la evaluación basada en el Formato 3.

- H. Para el caso de proyectos de concesiones viales, únicamente se tendrá en cuenta la etapa de interventoría a la etapa constructiva y/o de intervención de la obra de infraestructura de transporte, lo cual deberá ser demostrado con los documentos soporte de la experiencia. Para este aspecto, no será válida la experiencia para la etapa de operación, administración y/o mantenimiento de la infraestructura concesionada.
- I. Si el proponente relaciona o anexa más de seis (6) contratos en el Formato 3 - Experiencia, para efectos de evaluación de la experiencia, se tendrán en cuenta como máximo los seis (6) contratos aportados de mayor valor.

#### CLASIFICACIÓN DE LA EXPERIENCIA EN EL "CLASIFICADOR DE BIENES, OBRAS Y SERVICIOS DE LAS NACIONES UNIDAS"

Los contratos aportados para efectos de acreditación de la experiencia requerida deben estar clasificados en alguno de los siguientes códigos:

Segmentos	Familia	Clase	Nombre
81	10	15	Ingeniería Civil y Arquitectura.

Las personas naturales o jurídicas extranjeras sin domicilio o sucursal en Colombia deberán indicar los códigos de clasificación relacionados con los bienes, obras o servicios ejecutados con alguno de los documentos válidos establecidos en el pliego de condiciones para cada uno de los contratos aportados para la acreditación de la experiencia requerida. En el evento en el que dichos documentos no incluyan los códigos de clasificación, el representante legal del proponente deberá incluirlos en el **Error! No se encuentra el origen de la referencia..**

#### ACREDITACIÓN DE LA EXPERIENCIA REQUERIDA

Los proponentes acreditarán para cada uno de los contratos aportados la siguiente información, mediante alguno de los documentos señalados en la sección 10.1.5 del pliego de condiciones:

- I. Contratante.
- II. Objeto del contrato.
- III. Principales actividades ejecutadas.

	<p>IV. Las longitudes, volúmenes, dimensiones, tipologías y demás condiciones de experiencia establecidas en la <b>¡Error! No se encuentra el origen de la referencia.</b> a la cual se le realizó la interventoría, si aplica.</p> <p>V. La fecha de iniciación de la ejecución del contrato. Esta fecha es diferente a la de suscripción del contrato, a menos que de los documentos del numeral 10.5 de forma expresa así se determine.</p> <p>Si en los documentos válidos aportados para la acreditación de experiencia solo se evidencia fecha (mes, año) de suscripción y/o inicio del contrato: se tendrá en cuenta el último día del mes que se encuentre señalado en la certificación.</p> <p>VI. La fecha de terminación de la ejecución del contrato. Esta fecha de terminación no es la fecha de entrega y/o recibo final, liquidación, o acta final, salvo que de los documentos del numeral 10.1.5 de forma expresa así se determine.</p> <p>Si en los documentos válidos aportados para la acreditación de experiencia solo se evidencia fecha (mes, año) de terminación del contrato: se tendrá en cuenta el primer día del mes que se encuentre señalado en la certificación.</p> <p>VII. Nombre y cargo de la persona que expide la certificación.</p> <p>VIII. El porcentaje de participación del integrante del contratista plural, el cual corresponderá con el registrado en el RUP, o en alguno de los documentos válidos para la acreditación de experiencia en caso de que el integrante no esté obligado a tener RUP.</p> <p>IX. Valor total ejecutado. Tratándose de personas obligadas a tener RUP el valor ejecutado o facturado se tomará del valor registrado en el RUP.</p> <p><b>DOCUMENTOS VÁLIDOS PARA LA ACREDITACIÓN DE LA EXPERIENCIA REQUERIDA</b></p> <p>En aquellos casos en que por las características del objeto a contratar se requiera verificar información adicional a la contenida en el RUP, o tratándose de personas naturales o jurídicas extranjeras sin domicilio o sucursal en Colombia el proponente podrá aportar uno o algunos de los documentos que se establecen a continuación, para que la entidad realice la verificación de forma directa. Los mismos deberán estar debidamente diligenciados y suscritos por quienes intervinieron en la elaboración del documento. En caso de existir discrepancias entre dos (2) o más documentos aportados por el proponente para la acreditación de experiencia, se tendrá en cuenta el orden de prevalencia establecido a continuación:</p> <ol style="list-style-type: none"> <li>A. Acta de liquidación y/o recibo final del contrato de interventoría.</li> <li>B. Acta de liquidación y/o recibo final del contrato de obra al cual se realizó la interventoría, en la cual se puede verificar las actividades ejecutadas y el alcance de las mismas.</li> <li>C. Acta de entrega, terminación, final o de recibo definitivo; en los cuales se pueda verificar la participación del proponente como interventor.</li> <li>D. Certificación de experiencia. Expedida con posterioridad a la fecha de terminación del contrato o antes del cierre del proceso de contratación que acredite el porcentaje ejecutado hasta esa fecha en la que conste la información de la interventoría a la obra contratada debidamente suscrita por quien esté en capacidad u obligación de hacerlo en la entidad contratante.</li> <li>E. Acta de inicio o la orden de inicio. La misma solo será válida para efectos de acreditar la fecha de inicio.</li> <li>F. Para los contratos que hayan sido objeto de cesión, el contrato deberá encontrarse debidamente inscrito y clasificado en el RUP o en uno o alguno de los documentos considerados como válidos para la acreditación</li> </ol>
--	---

	<p>de experiencia de la empresa cesionaria, según aplique. La experiencia se admitirá para el cesionario y no se reconocerá experiencia alguna al cedente.</p> <p>Para efectos de acreditación de experiencia entre particulares, el proponente deberá aportar además lo siguiente:</p> <p>Certificación de facturación expedida con posterioridad a la fecha de terminación del contrato emitida por el revisor fiscal o contador público del proponente que acredita la experiencia, según corresponda, con la copia de la tarjeta profesional y certificado de antecedente disciplinarios vigente, expedido por la Junta Central de Contadores, o los documentos equivalentes que hagan sus veces en el país donde se expide el documento del profesional.</p> <p>PARA SUBCONTRATOS</p> <p>Para acreditar la experiencia de subcontratos cuyo contrato principal fue suscrito con particulares se aplicarán las disposiciones establecidas en el numeral anterior.</p> <p>Para la acreditación de experiencia de los contratos derivados de contratos suscritos con entidades estatales el proponente debe aportar los documentos que se describen a continuación:</p> <ul style="list-style-type: none"> <li>A. Certificación del subcontrato. Certificación expedida con posterioridad a la fecha de terminación del subcontrato, la cual debe estar suscrita por el representante legal del subcontratante. Así mismo, debe contener la información requerida en el numeral 10.1.4 para efectos de acreditación de la experiencia como interventor.</li> <li>B. Certificación expedida por la entidad estatal del contrato principal del cual se derivó el subcontrato.</li> </ul> <p>Dicha certificación debe contener la información requerida para acreditar experiencia y la siguiente:</p> <ul style="list-style-type: none"> <li>I. Alcance de las obras ejecutadas en el contrato respecto del cual se realizó la interventoría, donde se pueda evidenciar las labores subcontratadas de interventoría que pretendan acreditarse para validar la experiencia en el presente proceso de selección.</li> <li>II. Autorización de la entidad estatal a cargo de la infraestructura por medio de la cual se autoriza el subcontrato. En caso de que no requiera autorización, el proponente podrá aportar con su propuesta alguno de los siguientes documentos que den cuenta de esa circunstancia: (i) copia del contrato o (ii) certificación emitida por la entidad concedente, donde acredite que para subcontratar no se requería autorización.</li> </ul> <p>Tratándose de subcontratos, cuando el contratista principal y el subcontratista se presenten al procedimiento de selección, las actividades subcontratadas solo serán válidas para el subcontratista; es decir, dichas actividades no serán tenidas en cuenta para acreditar experiencia del contratista principal.</p> <p>En todo caso, la experiencia será válida para quien efectivamente haya ejecutado las actividades exigidas.</p> <p>Los proponentes deben advertir a la entidad cuando en otros procesos, el contratista original haya certificado que, dentro de su contrato, se llevó a cabo la subcontratación, por cuanto tales actividades no serán tenidas en cuenta para efectos de acreditación de experiencia del contratista original. Para tal fin, deberán informar a la entidad, mediante comunicación escrita, indicando el proceso en el cual el contratista certificó la respectiva subcontratación.</p> <p>La obligación de informar las situaciones de subcontratación recae en los proponentes y de ninguna manera dicha obligación será de la entidad. En aquellos casos en los que el proponente no advierta tal situación, la entidad no tendrá responsabilidad alguna por cuanto no fue informada. En ese caso, el contrato se contabilizará como un todo y no se tendrá en cuenta lo relacionado con la subcontratación.</p>
--	---

#### ACREDITACIÓN DE LA EXPERIENCIA DEL EQUIPO DE TRABAJO

Las condiciones de formación académica y experiencia de los perfiles del personal integrante del equipo de trabajo que se denomina como PERSONAL CLAVE en el documento denominado Anexo 1 – Anexo Técnico del presente proceso, serán verificados una vez celebrado el contrato de interventoría, por tal motivo, no serán verificados durante el desarrollo del proceso de selección.

Ahora bien, la verificación de los soportes académicos y de experiencia del personal clave evaluable se realizará de acuerdo con lo previsto en los siguientes numerales:

#### DISPOSICIONES GENERALES PARA LA VALIDEZ DE LA EXPERIENCIA DEL EQUIPO DE TRABAJO Y DEL PERSONAL CLAVE EVALUABLE

La entidad tendrá en cuenta los siguientes aspectos para analizar la experiencia acreditada y que la misma sea válida una vez celebrado el contrato de interventoría:

La experiencia profesional se computará a partir de la terminación y aprobación del pènsum académico, salvo en los casos que se realicen prácticas laborales para obtener el título profesional o tecnólogo. El tiempo de experiencia en la práctica es válido si se realizan durante los veinticuatro (24) meses anteriores a la expedición de la Ley 1955 de 2019 o con posterioridad a su expedición. Es decir, la práctica realizada antes de la terminación de materias contará como experiencia profesional si se cumplen los criterios mencionados.

Para el cómputo de la experiencia se aportará alguno de los siguientes documentos, dependiendo de la fecha desde que el proponente pretenda acreditar la experiencia profesional de su equipo de trabajo:

- i) El certificado de la entidad beneficiaria en los términos del artículo 6 de la Ley 2043 de 2020, cuando se trate de práctica profesional;
- ii) El certificado de terminación o aprobación del pènsum académico.
- iii) En el evento que el oferente no entregue alguno de estos, la entidad contará la experiencia profesional a partir de la expedición del acta de grado o el diploma, el cual debe ser aportado.
- iv) La contabilización de la experiencia se realizará en años. En caso de que el año no esté completo se realizará la conversión de meses o días a años.

#### DOCUMENTOS SOPORTE VÁLIDOS PARA ACREDITAR LA EXPERIENCIA DEL EQUIPO DE TRABAJO Y EL PERSONAL CLAVE EVALUABLE

Los miembros del equipo de trabajo una vez celebrado el contrato derivado del presente proceso de selección, y según la instancia definida por la entidad para verificar los documentos soporte, deberá acreditar la experiencia del personal clave según los documentos aquí descritos, o la combinación de estos. En caso de existir discrepancias entre dos (2) o más documentos aportados por el Interventor, se tendrá en cuenta el orden de prevalencia establecido a continuación:

1. Certificados laborales o de ejecución de su experiencia profesional.
2. Actas de liquidación o actas de terminación de los contratos, en caso de aplicar.
3. Copia de los contratos en los cuales laboró o ejerció las actividades respectivas.
4. Copia de las resoluciones de nombramiento y de posesión, para cargos públicos.

Mediante los documentos anteriores, se deberá acreditar, como mínimo, la siguiente información:

- A. Contratante
- B. Contratista.



	<p>C. Objeto del contrato.  D. Principales actividades u obligaciones desarrolladas.  E. La fecha de iniciación de la ejecución del contrato.  F. La fecha de terminación de la ejecución del contrato.  G. Nombre y cargo de la persona que expide la certificación.  H. Porcentaje de dedicación para el cargo respectivo. En caso tal de no contar con una discriminación del porcentaje de dedicación se tomará como el 100% de dedicación.</p> <p>La contabilización de la experiencia se realizará en años. En caso de que el año no esté completo se realizará la conversión de meses o días a años.</p> <p>Se tendrá en cuenta el primer decimal del cálculo de la experiencia específica, para tales efectos, se realizará la aproximación por defecto o por exceso hasta la primera cifra decimal.</p> <p>ACREDITACIÓN DE LA FORMACIÓN ACADÉMICA DEL EQUIPO DE TRABAJO Y EL PERSONAL CLAVE EVALUABLE</p> <p>Para acreditar la formación académica de los integrantes del equipo de trabajo se aportarán los siguientes documentos: i) copia del acta de grado o copia del diploma de grado y ii) copia de la tarjeta profesional o la matrícula profesional en los casos en que aplique.</p> <p>Por otro lado, el proponente que ofrezca personal con títulos académicos otorgados en el exterior deberá acreditar la convalidación de estos títulos en Colombia ante el Ministerio de Educación Nacional. En este sentido, para acreditar los títulos académicos otorgados en el exterior se requiere presentar la Resolución expedida por el Ministerio de Educación Nacional que convalida el título otorgado en el exterior.</p>								
<p><b>3.1.3. Capacidad Financiera</b></p>	<p>Los proponentes deberán acreditar los siguientes indicadores en los términos señalados en la <b>¡Error! No se encuentra el origen de la referencia.</b> y bajo las condiciones señaladas en el numeral 3.7:</p> <table border="1" data-bbox="657 1178 1224 1461"> <thead> <tr> <th>Indicador</th> <th>Fórmula</th> </tr> </thead> <tbody> <tr> <td>Liquidez</td> <td><math>\frac{\text{Activo Corriente}}{\text{Pasivo Corriente}}</math></td> </tr> <tr> <td>Nivel de Endeudamiento</td> <td><math>\frac{\text{Pasivo Total}}{\text{Activo Total}}</math></td> </tr> <tr> <td>Razón de Cobertura de Intereses</td> <td><math>\frac{\text{Utilidad Operacional}}{\text{Gastos Interes}}</math></td> </tr> </tbody> </table> <p>Si el proponente es plural cada indicador debe calcularse así:</p> $\text{Indicador} = \frac{(\sum_{i=1}^n \text{Componente 1 del indicador}_i)}{(\sum_{i=1}^n \text{Componente 2 del indicador}_i)}$ <p>Donde <math>n</math> es el número de integrantes del proponente plural (unión temporal o consorcio).  El proponente que no tiene pasivos corrientes está habilitado respecto del índice de liquidez.  El proponente que no tiene gastos de intereses está habilitado respecto de la razón de cobertura de intereses, siempre y cuando la utilidad operacional sea igual o mayor a cero (0).</p>	Indicador	Fórmula	Liquidez	$\frac{\text{Activo Corriente}}{\text{Pasivo Corriente}}$	Nivel de Endeudamiento	$\frac{\text{Pasivo Total}}{\text{Activo Total}}$	Razón de Cobertura de Intereses	$\frac{\text{Utilidad Operacional}}{\text{Gastos Interes}}$
Indicador	Fórmula								
Liquidez	$\frac{\text{Activo Corriente}}{\text{Pasivo Corriente}}$								
Nivel de Endeudamiento	$\frac{\text{Pasivo Total}}{\text{Activo Total}}$								
Razón de Cobertura de Intereses	$\frac{\text{Utilidad Operacional}}{\text{Gastos Interes}}$								

### 3.6 CAPITAL DE TRABAJO

Para el presente proceso de selección los proponentes deberán acreditar:

$$CT = AC - PC \geq CTd$$

Donde,

CT = Capital de trabajo

AC = Activo corriente

PC = Pasivo corriente

CTd = Capital de Trabajo demandado (requerido) para el proceso que presenta propuesta

El capital de trabajo (CT) del oferente deberá ser mayor o igual al capital de trabajo demandado (requerido) (CTd):

$$CT \geq CTd$$

Capital de trabajo demandando (requerido):

La determinación del Capital de Trabajo Demandado (requerido), que es una medición de los recursos que se requieren para cubrir las necesidades contractuales equivalentes, al menos, a (n) meses, se hará de acuerdo con la siguiente fórmula:

$$\text{Capital de Trabajo Requerido} = \left( \frac{\text{Valor estimado del contrato}}{\text{Plazo estimado de ejecución en meses del contrato}} \right) * 3$$

Capital de trabajo del Proponente:

La determinación del Capital de Trabajo del proponente se hará de acuerdo como se presenta a continuación:

$$\text{Capital de trabajo del Proponente} = (\text{Activo corriente} - \text{Pasivo corriente}) + \begin{cases} \text{Anticipo} \\ \text{ó} \\ \text{Pago Anticipado} \end{cases}$$

En ningún caso el capital de trabajo requerido excederá el valor del presupuesto oficial.

Si el proponente es plural el indicador debe calcularse así:

$$CT_{\text{proponente plural}} = \sum_{i=1}^n CT_i$$

Donde  $n$  es el número de integrantes del proponente plural (unión temporal o consorcio).

### 3.7 CAPACIDAD ORGANIZACIONAL

Los proponentes deberán acreditar los siguientes indicadores en los términos señalados en la **¡Error! No se encuentra el origen de la referencia.:**

Indicador	Fórmula
Rentabilidad sobre Patrimonio (Roe)	$\frac{\text{Utilidad operacional}}{\text{Patrimonio}}$
Rentabilidad del Activo (Roa)	$\frac{\text{Utilidad operacional}}{\text{Activo Total}}$

Si el proponente es plural cada indicador debe calcularse así:

$$\text{Indicador} = \frac{(\sum_{i=1}^n \text{Componente 1 del indicador}_i)}{(\sum_{i=1}^n \text{Componente 2 del indicador}_i)}$$

Donde  $n$  es el número de integrantes del proponente plural (unión temporal o consorcio).

3.7.1 ACREDITACIÓN DE LA CAPACIDAD FINANCIERA Y ORGANIZACIONAL

3.7.1.1 PERSONAS NATURALES O JURÍDICAS NACIONALES Y EXTRANJERAS CON DOMICILIO O SUCURSAL EN COLOMBIA

La evaluación financiera y organizacional de las propuestas se efectuará a partir de la información contenida en el RUP vigente y en firme. En tal sentido, la evaluación de la capacidad financiera se realizará de acuerdo con la información reportada en el Registro, de acuerdo con las disposiciones establecidas en la Subsección 5, de la Sección 1, del Capítulo 1, del Título 1, de la Parte 2 del Decreto 1082 de 2015, o las normas que las modifiquen, adicionen o sustituyan, por lo que se tomará la información financiera del mejor año fiscal que se refleje en el registro del proponente y que esté vigente y en firme.

Los proponentes extranjeros sin domicilio o sucursal en Colombia no están obligados a tener RUP y por tanto la verificación de esta información procederá en los términos definidos en el siguiente numeral.

3.7.1.2 PERSONAS NATURALES O JURÍDICAS EXTRANJERAS SIN DOMICILIO O SUCURSAL EN COLOMBIA

Los proponentes extranjeros deberán presentar la siguiente información financiera de conformidad con la legislación propia del país de origen. Los valores deben: (i) presentarse en Pesos Colombianos; (ii) convertirse a la tasa de cambio de la fecha de corte de los mismos, y (iii) estar avalados con la firma de quien se encuentre en obligación de hacerlo de acuerdo con la normativa del país de origen.

- El estado de situación financiera (balance general) y estado de resultado integral (estado de resultados), acompañados por el informe de auditoría (sí aplica de acuerdo con la legislación de origen) con traducción simple al castellano de acuerdo con las normas NIIF.
- Copia de la tarjeta profesional del contador público o revisor fiscal y certificado de antecedentes disciplinarios vigente expedido por la Junta Central de Contadores de quien realiza la conversión.
- El **¡Error! No se encuentra el origen de la referencia.** diligenciado. En caso de presentarse discrepancias entre la información consignada en el **¡Error! No se encuentra el origen de la referencia.** y los documentos señalados en el Literal A, prevalecerá la información consignada en los estados financieros incluidos en la oferta.

Las fechas de corte de los documentos señalados en el literal A será de acuerdo con lo establecido en la Subsección 5, de la Sección 1, del Capítulo 1, del Título 1, de la Parte 2 del Decreto 1082 de 2015 o las normas que las modifiquen, adicionen o sustituyan. En tal sentido, se tomará la información de acuerdo con el mejor año fiscal del proponente

	<p>acompañado del Informe de Auditoría, salvo que se acredite en debida forma que la legislación propia del país de origen establece una fecha de corte diferente a la prevista en este pliego.</p> <p>Si alguno de estos requerimientos no aplica en el país del domicilio del proponente extranjero, el representante legal o el apoderado en Colombia deberán hacerlo constar bajo la gravedad de juramento en el <b>¡Error! No se encuentra el origen de la referencia..</b> El proponente podrá acreditar este requisito con un documento que así lo certifique emitido por una firma de auditoría externa.</p> <p>Si los valores de los estados financieros están expresados originalmente en una moneda diferente a dólares de los Estados Unidos de América, estos deberán convertirse a pesos en los términos definidos en la sección <b>¡Error! No se encuentra el origen de la referencia..</b></p> <p><b>3.8 EXIGENCIAS MÍNIMAS DE LA EXPERIENCIA DEL PROPONENTE Y LA EXPERIENCIA Y FORMACIÓN ACADÉMICA DEL EQUIPO DE TRABAJO (Personal clave evaluable)</b></p> <p><b>3.8.1 EXIGENCIA MÍNIMA DE LA EXPERIENCIA DEL PROPONENTE</b></p> <p>Para habilitarse en el procedimiento de selección, el proponente acreditará que la sumatoria de los contratos aportados como experiencia es mayor o igual al 100% respecto del valor total del presupuesto oficial establecido para el presente proceso de selección expresado en SMMLV. Estos contratos serán verificados en el RUP y en el Formato 3 – Experiencia, para los proponentes que no están obligados a estar inscritos en el RUP, cumpliendo con los requisitos de experiencia previstos en el numeral “10.1 Experiencia del proponente”.</p> <p>En caso de que con los contratos aportados no se acredite este porcentaje mínimo, la entidad solicitará al proponente que subsane su oferta en los términos del numeral 1.6. Si el proponente subsana el requisito mínimo de experiencia, se habilitará en el proceso de contratación, pero no será objeto de puntuación en relación con este factor de evaluación, por lo que obtendrá cero (0) puntos por el factor “experiencia del proponente”.</p> <p><b>3.8.2 EXIGENCIAS MÍNIMAS DE EXPERIENCIA Y FORMACIÓN ACADÉMICA DEL EQUIPO DE TRABAJO (Personal clave evaluable)</b></p> <p>Durante el desarrollo del proceso de selección, NO se evaluarán los soportes de los perfiles requeridos, por tal motivo, no serán requeridos como parte de los documentos que conformen la propuesta por parte de los oferentes. En tal sentido, para habilitarse en el proceso de selección, el proponente deberá cumplir las siguientes reglas:</p> <ol style="list-style-type: none"> <li>I. El proponente deberá aportar y diligenciar en forma clara, completa, correcta y legible el Formato 8 – Aceptación y cumplimiento de la formación y experiencia del personal clave, de acuerdo con los requisitos y condiciones que allí se indican y demás señaladas en el pliego de condiciones y sus documentos anexos.</li> <li>II. El Formato 8 – Aceptación y cumplimiento de la formación y experiencia del personal clave debe suscribirlo el proponente persona natural o representante legal de la persona jurídica.</li> </ol> <p>Para los fines de este numeral, se entiende por personal clave evaluable los siguientes perfiles: Director de Interventoría y/o Administrador o Gestor Vial y/o Residente de Interventoría y/o Especialista principal del proyecto.</p> <p>Las condiciones de formación y experiencia de los perfiles del personal integrante del equipo de trabajo denominado personal clave se encuentran en el Anexo 1 – Anexo Técnico del presente proceso de selección, las cuales serán verificadas una vez celebrado el contrato de interventoría, de acuerdo con las reglas establecidas en el pliego de condiciones, particularmente en el numeral 10.2.</p>
--	---



Nota: El proponente en la etapa de selección no deberá allegar con su propuesta documentos soporte, hojas de vida ni certificaciones de los profesionales y del equipo de trabajo que considerará para el futuro contrato, ya que serán verificados una vez celebrado el contrato de interventoría.

**4. Análisis del Sector relativo al objeto del proceso de contratación, desde la perspectiva legal, comercial, financiera, organizacional, técnica, y de análisis de riesgo.**

De acuerdo con los principios de eficacia y disminución del riesgo jurídico que inspiran la gestión contractual de la entidad y como tal se encuentran contemplados en el Manual de Contratación propio, esta entidad identificó que el sector del mercado relativo al objeto del presente proceso de contratación está integrado por una gran variedad de personas naturales y jurídicas profesionales que prestan sus servicios a las entidades y organismos del Estado.

**5. Garantías:**

El contratista otorgará a favor de EDUBAR S.A. y el Distrito Especial, Industrial y Portuario de Barranquilla, las siguientes garantías:

**GARANTÍA DE SERIEDAD DE LA OFERTA**

El proponente debe presentar con la propuesta una garantía de seriedad de la oferta que cumpla con los parámetros, condiciones y requisitos que se indican en este numeral.

Cualquier error o imprecisión en el texto de la garantía presentada, será susceptible de aclaración por el proponente hasta el término de traslado del informe de evaluación.

Las características de las garantías son las siguientes:

Característica	Condición
Clase	Cualquiera de las clases permitidas por el artículo 2.2.1.2.3.1.2 del Decreto 1082 de 2015, a saber: (i) Contrato de seguro contenido en una póliza, (ii) Patrimonio autónomo y (iii) Garantía Bancaria.
Asegurado/ beneficiario	EDUBAR S.A. identificada con NIT 800.091.140-4 Gobernación del Atlántico con NIT 890.102.006-1
Amparos	Los perjuicios derivados del incumplimiento del ofrecimiento en los eventos señalados en el artículo 2.2.1.2.3.1.6 del Decreto 1082 de 2015.
Vigencia	3 meses contados a partir de la fecha de cierre del proceso de contratación.
Valor Asegurado	Diez por ciento (10%) del presupuesto oficial del proceso de selección.
Tomador	<ul style="list-style-type: none"> <li>Para las personas jurídicas: la garantía deberá tomarse con el nombre o razón social y tipo societario que figura en el certificado de existencia y representación legal expedido por la Cámara de Comercio respectiva, y no sólo con su sigla, a no ser que en el referido documento se exprese que la sociedad podrá denominarse de esa manera.</li> <li>Para los proponentes plurales: la garantía deberá ser otorgada por todos los integrantes del proponente plural, para lo cual se deberá relacionar claramente los integrantes, su identificación y porcentaje de participación, quienes para todos los efectos serán los otorgantes de la misma.</li> </ul>

Si en desarrollo del proceso de selección se modifica el cronograma, el proponente deberá ampliar la vigencia de la garantía de seriedad de la oferta hasta tanto no se haya perfeccionado y cumplido los requisitos de ejecución del respectivo contrato.

La propuesta tendrá una validez igual al término de vigencia establecido para la garantía de seriedad de la oferta. Durante este período la propuesta será irrevocable, de tal manera que el proponente no podrá retirar ni modificar los términos o condiciones de la misma, so pena de que la entidad pueda hacer efectiva la garantía de seriedad de la oferta.

**GARANTÍA DE CUMPLIMIENTO**

Para cubrir cualquier hecho constitutivo de incumplimiento, el contratista deberá presentar la garantía de cumplimiento en original a la entidad dentro de los tres (03) días hábiles siguientes contados a partir de la firma del contrato y requerirá la aprobación de la entidad. Esta garantía tendrá las siguientes características:

Característica	Condición												
Clase	Cualquiera de las clases permitidas por el artículo 2.2.1.2.3.1.2 del Decreto 1082 de 2015, a saber: (i) contrato de seguro contenido en una póliza para Entidades Estatales, (ii) patrimonio autónomo, (iii) garantía bancaria.												
Asegurado/ beneficiario	EDUBAR S.A. identificada con NIT 800.091.140-4 Gobernación del Atlántico con NIT 890.102.006-1												
Amparos, vigencia y valores asegurados	<table border="1"> <thead> <tr> <th>Amparo</th> <th>Vigencia</th> <th>Valor Asegurado</th> </tr> </thead> <tbody> <tr> <td>Cumplimiento general del contrato y el pago de las multas y la cláusula penal pecuniaria que se le impongan</td> <td>Hasta la liquidación del contrato</td> <td>El valor de esta garantía debe ser el diez por ciento (10%) del presupuesto oficial</td> </tr> <tr> <td>Pago de salarios, prestaciones sociales legales e indemnizaciones laborales del personal que el Contratista haya de utilizar en el territorio nacional para la ejecución del contrato</td> <td>Plazo del contrato y tres (3) años más.</td> <td>El valor de esta garantía debe ser el cinco por ciento (5%) del presupuesto oficial</td> </tr> <tr> <td>Calidad del Servicio por los perjuicios derivados de la deficiente calidad del servicio prestado.</td> <td>Vigencia de este amparo debe ser igual al plazo de garantía de estabilidad del contrato principal en cumplimiento del parágrafo del artículo 85 de la Ley 1474 de 2011.</td> <td>El valor de esta garantía debe ser el diez por ciento (10%) del presupuesto oficial</td> </tr> </tbody> </table>	Amparo	Vigencia	Valor Asegurado	Cumplimiento general del contrato y el pago de las multas y la cláusula penal pecuniaria que se le impongan	Hasta la liquidación del contrato	El valor de esta garantía debe ser el diez por ciento (10%) del presupuesto oficial	Pago de salarios, prestaciones sociales legales e indemnizaciones laborales del personal que el Contratista haya de utilizar en el territorio nacional para la ejecución del contrato	Plazo del contrato y tres (3) años más.	El valor de esta garantía debe ser el cinco por ciento (5%) del presupuesto oficial	Calidad del Servicio por los perjuicios derivados de la deficiente calidad del servicio prestado.	Vigencia de este amparo debe ser igual al plazo de garantía de estabilidad del contrato principal en cumplimiento del parágrafo del artículo 85 de la Ley 1474 de 2011.	El valor de esta garantía debe ser el diez por ciento (10%) del presupuesto oficial
	Amparo	Vigencia	Valor Asegurado										
	Cumplimiento general del contrato y el pago de las multas y la cláusula penal pecuniaria que se le impongan	Hasta la liquidación del contrato	El valor de esta garantía debe ser el diez por ciento (10%) del presupuesto oficial										
Pago de salarios, prestaciones sociales legales e indemnizaciones laborales del personal que el Contratista haya de utilizar en el territorio nacional para la ejecución del contrato	Plazo del contrato y tres (3) años más.	El valor de esta garantía debe ser el cinco por ciento (5%) del presupuesto oficial											
Calidad del Servicio por los perjuicios derivados de la deficiente calidad del servicio prestado.	Vigencia de este amparo debe ser igual al plazo de garantía de estabilidad del contrato principal en cumplimiento del parágrafo del artículo 85 de la Ley 1474 de 2011.	El valor de esta garantía debe ser el diez por ciento (10%) del presupuesto oficial											
Tomador	<ul style="list-style-type: none"> <li>Para las personas jurídicas: la garantía deberá tomarse con el nombre o razón social y tipo societario que figura en el Certificado de Existencia y Representación Legal expedido por la Cámara de Comercio respectiva, y no sólo con su sigla, a no ser que en el referido documento se exprese que la sociedad podrá denominarse de esa manera.</li> <li>No se aceptan garantías a nombre del representante legal o de alguno de los integrantes del consorcio. Cuando el contratista sea una Unión Temporal o Consorcio, se debe incluir razón social, NIT y porcentaje de participación de cada uno de los integrantes.</li> <li>Para el Contratista conformado por una estructura plural (unión temporal, consorcio): la garantía deberá ser otorgada por todos los integrantes del Contratista, para lo cual se deberá relacionar claramente los integrantes, su identificación y porcentaje de participación, quienes para todos los efectos serán los otorgantes de la misma.</li> </ul>												
Información necesaria dentro de la póliza	<ul style="list-style-type: none"> <li>Número y año del contrato</li> <li>Objeto del contrato</li> <li>Firma del representante legal del Contratista</li> <li>En caso de no usar centavos, los valores deben aproximarse al mayor Ej. Cumplimiento si el valor a asegurar es \$14.980.420,20 aproximar a \$14.980.421</li> </ul>												

El contratista está obligado a restablecer el valor de la garantía cuando esta se vea reducida por razón de las reclamaciones que efectúe la entidad, así como, a ampliar las garantías en los eventos de adición y/o prórroga del contrato. El no restablecimiento de la garantía por parte del contratista o su no adición o prórroga, según el caso, constituye causal de incumplimiento del contrato y se iniciarán los procesos sancionatorios a que haya lugar.

#### GARANTÍA DE CALIDAD DEL SERVICIO

El contratista será responsable por los perjuicios causados a la entidad contratante que se produzcan con posterioridad a la terminación del contrato, y que se compruebe tienen su causa en una de dos hipótesis (i) mala calidad o precariedad de los productos entregados como resultado de la celebración de un contrato estatal y (ii) mala calidad del servicio prestado, siempre y cuando se acredite que éstos son imputables al contratista.

## 6. FACTORES DE EVALUACION

La entidad calificará las ofertas que hayan cumplido los requisitos habilitantes con los siguientes criterios de evaluación y puntajes:

Concepto	Puntaje máximo
Experiencia del proponente	69
Equipo de trabajo (personal clave evaluable)	10
Apoyo a la industria nacional	20
Vinculación de personas con discapacidad	1

Las entidades estatales deben consultar y analizar las anotaciones vigentes que reposen en el Registro Nacional de Obras Civiles Inconclusas, de que trata la Ley 2020 de 2020. En el evento que las personas naturales o jurídicas, nacionales o extranjeras domiciliadas o con sucursal en Colombia, o integrantes de proponentes plurales, cuenten con alguna anotación vigente de obra civil inconclusa, en el mencionado registro, se descontará un (1) punto de la sumatoria obtenida en relación con los criterios de evaluación.

### FORMA DE VERIFICACIÓN Y ASIGNACIÓN DE PUNTAJE POR LA EXPERIENCIA DEL PROPONENTE

La entidad evaluará la experiencia del proponente de acuerdo con los siguientes pasos:

- A. El proponente cumplirá con la exigencia mínima de experiencia prevista en el numeral 3.8.1, de acuerdo con lo anterior, si el proponente debió subsanar el cumplimiento de la experiencia mínima no será susceptible de puntuación, por lo que obtendrá cero (0) puntos por este criterio de evaluación.
- B. Para la asignación de puntaje, se tomará el promedio de los contratos válidos aportados expresados en SMMLV registrados en el RUP o en alguno de los documentos válidos señalados en el numeral **¡Error! No se encuentra el origen de la referencia.**, que acredite su experiencia relacionada en el RUP, y que en total hayan cumplido con lo mencionado en el literal A de esta sección. Dicho promedio será el valor que lo hará participar para la asignación del puntaje, según se detalla en esta sección.
- C. Posteriormente, se seleccionará un método aleatorio en función de la Tasa de cambio Representativa del Mercado (TRM) certificada por la Superintendencia Financiera de Colombia en su sitio web: <https://www.superfinanciera.gov.co/publicacion/60819>.

La TRM que la entidad utilizará para determinar el método de ponderación será la que rija el segundo día hábil después del cierre del proceso. Esto es, la que la Superintendencia publique en horas de la tarde del día hábil siguiente a la fecha efectiva del cierre del proceso.

El método de ponderación se determinará de acuerdo con los rangos del siguiente cuadro, en función de la parte decimal -centavos- de la TRM:

Rango (inclusive)	Número	Método
De 0.00 a 0.24	1	Mediana con valor absoluto
De 0.25 a 0.49	2	Media geométrica
De 0.50 a 0.74	3	Media aritmética alta
De 0.75 a 0.99	4	Media aritmética baja

- D. Dependiendo del método aleatorio establecido según la TRM, cada uno de los proponentes habilitados participarán con el valor del promedio de los contratos válidos aportados según la metodología descrita para cada alternativa.

Las alternativas de evaluación son detalladas a continuación:

A. Mediana con valor absoluto

La entidad calculará el valor de la mediana con los valores de las propuestas hábiles. En esta alternativa se entenderá por mediana de un grupo de valores el resultado del cálculo que se obtiene mediante la aplicación del siguiente proceso:

- La entidad ordena los valores de las propuestas hábiles de manera descendente.
- Si el número de valores es impar, la mediana corresponde al valor central.
- Si el número de valores es par, la mediana corresponde al promedio de los dos valores centrales.

Bajo este método la entidad asignará el puntaje así:

- I. Si el número de valores de las propuestas hábiles es impar, el máximo puntaje será asignado a la propuesta que se encuentre en el valor de la mediana de SMMLV de los contratos válidos de los proponentes habilitados. Para las otras propuestas, se utiliza la siguiente fórmula de asignación de puntaje:

$$Puntaje_{Asignar} = \left[ \left\{ 1 - \left| \frac{Me - V_i}{Me} \right| \right\} * Puntaje\ máximo \right]$$

Donde:

- Me: Es la mediana calculada con los promedios de los contratos válidos de los proponentes habilitados.
- Vi: Es el valor del promedio de los contratos válidos aportados en SMMLV de la propuesta "i".

- II. Si el número de valores de las propuestas hábiles es par, se asignará el máximo puntaje a la propuesta que se encuentre inmediatamente por debajo de la mediana. Para las otras propuestas, se aplica la siguiente fórmula:

$$Puntaje_{Asignar} = \left[ \left\{ 1 - \left| \frac{V_{Me} - V_i}{V_{Me}} \right| \right\} * Puntaje\ máximo \right]$$

Donde:

- VME: Es el valor promedio de los SMMLV de la propuesta válida inmediatamente por debajo de la mediana.
- Vi: Es el valor del promedio de los contratos válidos aportados en SMMLV de la propuesta "i".

B. Media Geométrica

Para calcular la Media Geométrica se tomará el valor promedio de los SMMLV de los contratos válidos aportados de las propuestas hábiles para el factor de ponderación para la asignación del puntaje de conformidad con el siguiente procedimiento:

$$MG = \sqrt[n]{V_1 * V_2 * V_3 * \dots * V_n}$$

Donde:

- MG: Es la media geométrica del promedio de los SMMLV de las propuestas hábiles.
- V1: Es el valor promedio de los SMMLV válidos de una propuesta habilitada.
- Vn: Es el valor promedio de los SMMLV válidos de la propuesta "n" habilitada.
- n: La cantidad total de propuestas habilitadas.

Para efectos de la asignación de puntaje se tendrá en cuenta lo siguiente: se asignará el máximo puntaje al promedio de los SMMLV válidos de la propuesta que se encuentre más cerca (por exceso o por defecto) al valor de la media geométrica calculada para el factor correspondiente.

Las demás propuestas recibirán puntaje de acuerdo con la siguiente ecuación:

$$Puntaje_{Asignar} = \left( \left[ 1 - \left( \frac{|MG - V_i|}{MG} \right) \right] \right) * Puntaje\ máximo$$

Nota: Cuando el resultado de la fórmula anterior sea un número negativo, se asignará 0,0 puntos.



### C. Media Aritmética Alta

Consiste en la determinación de la media aritmética entre el valor total corregido de la propuesta válida más alta y el promedio aritmético de las propuestas que no han sido rechazadas y se encuentran válidas, para esto se aplicará la siguiente fórmula:

$$\bar{X}_A = \frac{(V_{max} + \bar{X})}{2}$$

Donde:

- $V_{max}$ : Es el valor total corregido del promedio de los SMMLV válidos más alto.
- $\bar{X}$ : Es el promedio aritmético simple de los promedios de los SMMLV de los contratos válidos de las otras propuestas habilitadas.
- $\bar{X}_A$ : Es la media aritmética alta.

Obtenida la media aritmética alta se procederá a ponderar las propuestas de acuerdo con la siguiente fórmula:

$$Puntaje_{Asignar} = \left\{ \begin{array}{l} Puntaje\ máximo * \left( 1 - \left( \frac{\bar{X}_A - V_i}{\bar{X}_A} \right) \right) \text{ Para valores menores o iguales a } \bar{X}_A \\ Puntaje\ máximo * \left( 1 - 2 * \left( \frac{|\bar{X}_A - V_i|}{\bar{X}_A} \right) \right) \text{ Para valores mayores a } \bar{X}_A \end{array} \right\}$$

Donde:

- $\bar{X}_A$ : Es la media aritmética alta.
- $V_i$ : Es el valor promedio de los SMMLV válidos de cada una de las propuestas "i".

### D. Media Aritmética Baja

Consiste en determinar el promedio aritmético entre el promedio de los SMMLV válidos más baja y el promedio simple de los promedios de los SMMLV válidos de las ofertas habilitadas para calificación, según se detalla:

$$\bar{X}_B = \frac{(V_{min} + \bar{X})}{2}$$

Donde:

- $V_{min}$ : Es el valor total corregido del promedio de los SMMLV válidos más baja.
- $\bar{X}$ : Es el promedio aritmético simple de los promedios de los SMMLV válidos de las otras propuestas habilitadas.
- $\bar{X}_B$ : Es la media aritmética baja.

La entidad procederá a ponderar las propuestas de acuerdo con la siguiente formula:

$$Puntaje_{Asignar} = \left\{ \begin{array}{l} Puntaje\ máximo * \left( 1 - \left( \frac{\bar{X}_B - V_i}{\bar{X}_B} \right) \right) \text{ Para valores menores o iguales a } \bar{X}_B \\ Puntaje\ máximo * \left( 1 - \left( \frac{|\bar{X}_B - V_i|}{\bar{X}_B} \right) \right) \text{ Para valores mayores a } \bar{X}_B \end{array} \right\}$$

Donde:

- $\bar{X}_B$ : Es la media aritmética baja.
- $V_i$ : Es el valor promedio de los SMMLV válidos de cada una de las propuestas "i".

#### EQUIPO DE TRABAJO (Personal clave evaluable)

La entidad asignará diez (10) puntos al proponente que se comprometa con el diligenciamiento del “Formato 9 - Experiencia adicional del personal clave evaluable” a acreditar que cada uno de los integrantes que conforman el personal clave evaluable: i) el director de interventoría o administrador vial o gestor vial, ii) el residente de interventoría y iii) el especialista principal del proyecto tienen un año (1) de experiencia específica adicional a la definida en la “Matriz 4 – Lineamientos del personal clave evaluable”. Es decir, si el requisito mínimo de experiencia específica es de 2 años, se otorgará puntaje por una experiencia adicional de 1 año, para un total de 3 años.

Para otorgar el puntaje basta con presentar el “Formato 9 - Experiencia adicional del personal clave evaluable” y, por tanto, no se revisarán los soportes de experiencia del personal clave evaluable durante la evaluación de las ofertas. La verificación de los documentos relacionados con el personal clave evaluable se realizará de acuerdo con lo señalado en el numeral 9.1 “Información para el control de la ejecución de la obra”.

El personal clave ofrecido inicialmente será quien debe ejecutar el contrato. Excepcionalmente, en caso de requerir el cambio de personal, por razones que deben quedar sustentadas en el expediente del contrato, el interventor presentará las hojas de vida del aspirante, con sus respectivos soportes para evaluación y consideración de la entidad, en un plazo no mayor a cinco (05) días hábiles. La persona que reemplazará al profesional del personal clave evaluable debe cumplir con los requisitos mínimos descritos en la “Matriz 4- Información del personal clave evaluable” y tener el año de experiencia específica adicional, si se trata de un profesional por el cual se asignó puntaje. En todo caso, la entidad se reserva el derecho de aceptarlos o no, sin perjuicio que, en caso de rechazo, deba motivar las razones objetivas y suficientes relacionadas directamente con alguna o algunas de las condiciones exigidas.

- i) Se entiende por “Experiencia específica adicional” la experiencia directamente relacionada con el cargo a desempeñar.
- ii) La contabilización de la experiencia se realizará en años. En caso de que el año no esté completo se realizará la conversión de meses o días a años.
- iii) Las reglas de equivalencias descritas en la Matriz 4 no aplican para el otorgamiento de puntaje, solamente para verificar que el profesional cumple con la experiencia mínima requerida por la entidad.

En el caso que la entidad establezca más de un profesional por cargo, cada uno de ellos deberá cumplir con el año de experiencia específica adicional. Es decir, si la entidad considera que el proyecto requiere 2 residentes de interventoría, para que el oferente sea acreedor de dicho puntaje, debe cumplir con el requisito adicional en relación con los 2 residentes.

#### APOYO A LA INDUSTRIA NACIONAL

Los Proponentes pueden obtener puntaje de apoyo a la industria nacional por: i) Servicios Nacionales o con Trato Nacional o por ii) la incorporación de componente nacional en servicios extranjeros. La Entidad en ningún caso otorgará simultáneamente el puntaje por ambos aspectos.

Los puntajes para estimular a la industria nacional se relacionan en la siguiente tabla:

Concepto	Puntaje
Promoción de Servicios Nacionales o con Trato Nacional	20
Incorporación de componente nacional en servicios extranjeros	5

#### PROMOCIÓN DE SERVICIOS NACIONALES O CON TRATO NACIONAL

En los contratos que deban cumplirse en Colombia, el servicio es nacional cuando además de ofertarse por una persona natural colombiana o por un residente en Colombia, por una persona jurídica constituida de conformidad con la legislación colombiana o por un Proponente Plural conformado

por estos o por estos y un extranjero con Trato Nacional, (i) usa el o los bienes nacionales relevantes definidos por la Entidad Estatal para el desarrollo de la obra o (ii) vincula el porcentaje mínimo de personal colombiano, según corresponda.

En los contratos que no deban cumplirse en Colombia, que sean prestados en el extranjero y estén sometidos a la legislación colombiana, un servicio es colombiano si es prestado por una persona natural colombiana o por un residente en Colombia, por una persona jurídica constituida de conformidad con la legislación colombiana o un proponente plural conformado por estos, sin que sea necesario el uso de bienes colombianos o la vinculación de personal colombiano

En el caso de los Proponentes extranjeros con trato nacional que participen en el Proceso de Contratación de manera singular o mediante la conformación de un Proponente Plural podrán definir si aplican las reglas previstas en este numeral o, si por el contrario, deciden acogerse a la regla de origen de su país. Para definir la regla aplicable al proceso, el Proponente extranjero con trato nacional así lo manifestará con el diligenciamiento de la opción 2 del Formato 7A – Promoción de Servicios Nacionales o con Trato Nacional. En el caso que no se diligencie la opción 2 del Formato 7A – Promoción de Servicios Nacionales o con Trato Nacional, la Entidad Estatal deberá evaluar la oferta de acuerdo con las reglas previstas en este numeral.

Debido a la especialidad del contrato, en este Proceso de Contratación para el otorgamiento de puntaje no habrá bienes nacionales relevantes y, por tanto, en todos los casos se otorgará el puntaje de apoyo a la industria nacional a los Proponentes que se comprometan a vincular durante el desarrollo del objeto contractual un porcentaje de empleados o contratistas por prestación de servicios colombianos, de al menos el cuarenta por ciento (40%) del personal requerido para el cumplimiento del contrato.

En el caso de Proponentes Plurales todos, varios o cualquiera de sus integrantes podrá vincular un porcentaje de empleados o contratistas por prestación de servicios colombianos, de al menos el cuarenta por ciento (40%) del personal requerido para el cumplimiento del contrato.

Además de la incorporación de personal colombiano requerido para la ejecución del contrato, tratándose de Proponentes Plurales, su composición deberá estar acorde con lo exigido por la noción de Servicios Nacionales prevista en el artículo 2.2.1.1.1.3.1 del Decreto 1082 de 2015, de lo que dependerá la franja del puntaje aplicable en lo referente al apoyo de la industria nacional.

Para tales efectos en la siguiente tabla se indican las posibles composiciones de Proponentes Plurales, la regla de origen que les aplica en virtud de dicha conformación, así como la franja de puntaje correspondiente:

No.	Composición del Proponente Plural	Regla de origen aplicable	Puntaje aplicable
1.	Únicamente integrantes colombianos	Decreto 1082 de 2015	Promoción de Servicios Nacionales o con Trato Nacional (4.3.1)
2.	Colombianos en asocio con extranjeros con trato nacional	Decreto 1082 de 2015	Promoción de Servicios Nacionales o con Trato Nacional (4.3.1)
3.	Únicamente integrado por extranjeros con trato nacional	La regla de origen del país con el que se tenga acuerdo comercial o la del Decreto 1082 de 2015. Si el Proponente Plural no especifica a cuál regla se acoge, se aplicará la del Decreto 1082 de 2015.	Promoción de Servicios Nacionales o con Trato Nacional (4.3.1)
4.	Proponente plural en el que al menos uno de los integrantes es extranjero sin trato nacional.	No aplica la regla de origen del Decreto 1082 de 2015, ni la de los países de origen.	Incorporación de componente nacional en servicios extranjeros (4.3.2)

#### ACREDITACIÓN DEL PUNTAJE POR SERVICIOS NACIONALES O CON TRATO NACIONAL

La Entidad asignará hasta veinte (20) puntos a la oferta de: i) Servicios Nacionales o ii) con Trato Nacional.

Para que el Proponente nacional obtenga puntaje por Servicios Nacionales debe presentar, además del Formato 7A – Promoción de Servicios Nacionales o con Trato Nacional, alguno de los siguientes documentos, según corresponda:

- A. Persona natural colombiana: La cédula de ciudadanía del Proponente.
- B. Persona natural extranjera residente en Colombia: La visa de residencia que le permita la ejecución del objeto contractual de conformidad con la ley.
- C. Persona jurídica constituida en Colombia: El certificado de existencia y representación legal emitido por alguna de las cámaras de comercio del país.

Para que el Proponente extranjero con trato nacional obtenga el puntaje por apoyo a la industria nacional por promoción de Servicios Nacionales o con Trato Nacional solo deberá presentar el Formato 7A – Promoción de Servicios Nacionales o con Trato Nacional.

Para el Proponente extranjero con trato nacional que diligencie la opción 2 del Formato 7A – Promoción de Servicios Nacionales o con Trato Nacional obtenga el puntaje por Trato Nacional, deberá acreditar que los servicios son originarios de: a) los Estados mencionados en la sección de acuerdos comerciales aplicables al presente Proceso de Contratación; b) los Estados en los cuales si bien no existe Acuerdo Comercial, el Gobierno Nacional ha certificado que los oferentes extranjeros gozan de Trato Nacional, en los términos del artículo 2.2.1.2.4.1.3. del Decreto 1082 de 2015; o c) los Estados miembros de la Comunidad Andina de Naciones. Para esto, deberá demostrar que cumple con la regla de origen contemplada para los Servicios Nacionales del respectivo país, allegando la información y/o documentación que sea requerida.

El Proponente nacional podrá subsanar la falta de presentación de la cédula de ciudadanía o del certificado de existencia y representación legal para acreditar el requisito habilitante de capacidad jurídica. No obstante, no podrá subsanar esta circunstancia para la asignación del puntaje por Promoción de Servicios Nacionales o con Trato Nacional.

La Entidad Estatal asignará el puntaje por apoyo a la industria nacional por promoción de Servicios Nacionales o con Trato Nacional al Proponente Plural conformado por nacionales cuando cada uno de sus integrantes presente alguno de los documentos indicados en este numeral, según corresponda. A su vez, el representante del Proponente Plural deberá diligenciar el Formato 7A – Promoción de Servicios Nacionales o con Trato Nacional. Cuando uno o varios de sus integrantes no cumplan con las condiciones descritas, el Proponente Plural no obtendrá puntaje por Promoción de Servicios Nacionales o Trato Nacional.

#### INCORPORACIÓN DE COMPONENTE NACIONAL EN SERVICIOS EXTRANJEROS

La Entidad Estatal asignará cinco (5) puntos a los Proponentes extranjeros sin derecho a Trato Nacional o a Proponentes Plurales en los que al menos uno de sus integrantes sea un extranjero sin derecho a Trato Nacional, que incorporen a la ejecución del contrato más del noventa por ciento (90 %) del personal técnico, operativo y profesional de origen colombiano.

Por otro lado, el Proponente que ofrezca personal colombiano con títulos académicos otorgados en el exterior deberá acreditar la convalidación de estos títulos en Colombia ante el Ministerio de Educación Nacional. En este sentido, para acreditar los títulos académicos otorgados en el exterior se requiere presentar la Resolución expedida por el Ministerio de Educación Nacional que convalida el título obtenido en el exterior.

Para recibir el puntaje por incorporación de componente colombiano, el representante legal o el apoderado del Proponente deberá diligenciar el Formato 7B – Incorporación de Componente Nacional en Servicios Extranjeros el cual manifieste bajo la gravedad de juramento que incorporará en la ejecución del contrato más del noventa por ciento (90%) de personal técnico, operativo y profesional de origen colombiano, en caso de resultar adjudicatario del Proceso de Contratación.

La Entidad Estatal únicamente otorgará el puntaje por promoción de la incorporación de componente nacional cuando el Proponente que presente el Formato 7B – Incorporación de Componente Nacional en Servicios Extranjeros no haya recibido puntaje alguno por promoción de Servicios Nacionales o con Trato Nacional.

El Formato 7B – Incorporación de Componente Nacional en Servicios Extranjeros solo debe ser aportado por los Proponentes extranjeros sin derecho a trato nacional que opten por incorporar personal colombiano. En el evento que un Proponente extranjero sin derecho a Trato a Nacional

o un Proponente Plural en el que al menos uno de sus integrantes sea un extranjero sin Trato Nacional, en lugar del Formato 7B – Incorporación de Componente Nacional en Servicios Extranjeros, presente el Formato 7A – Promoción de Servicios Nacionales o con Trato Nacional, no habrá lugar a otorgar puntaje por el factor del numeral 4.3.1. del documento base ni por el regulado en este numeral.

En caso de no efectuar ningún ofrecimiento, el puntaje por este factor será de cero (0).

#### VINCULACIÓN DE PERSONAS CON DISCAPACIDAD

La entidad asignará un (1) punto al proponente que acredite el número mínimo de personas con discapacidad de acuerdo con el número total de trabajadores de la planta de su personal en los términos señalados en el artículo 2.2.1.2.4.2.6. del Decreto 1082 de 2015 (adicionado por el Decreto 392 de 2018).

Para esto debe presentar: i) el **¡Error! No se encuentra el origen de la referencia.** suscrito por la persona natural, el representante legal o el revisor fiscal, según corresponda en el cual certifique el número total de trabajadores vinculados a la planta de personal del proponente o sus integrantes a la fecha de cierre del proceso de selección, ii) acreditar el número mínimo de personas con discapacidad en su planta de personal, de conformidad con lo señalado en el certificado expedido por el Ministerio de Trabajo, el cual deberá estar vigente a la fecha de cierre del proceso de selección.

Para los proponentes plurales, la entidad tendrá en cuenta la planta de personal del integrante del proponente plural que aporte como mínimo el cuarenta por ciento (40%) de la experiencia requerida para el proceso de contratación. Este porcentaje de experiencia se tomará sobre el "Valor mínimo a certificar (como % del presupuesto oficial expresado en SMMLV)" de conformidad con el numeral 3.8.1, sin importar si la experiencia es general o específica.

El Formato 6, en el caso de los proponentes plurales, debe suscribirse por la persona natural o el representante legal de la persona jurídica que aporte como mínimo el cuarenta por ciento (40%) de la experiencia requerida para el proceso de contratación.

#### 7. DESEMPATES

En caso de empate en el puntaje total de dos o más ofertas deberán aplicarse las siguientes reglas de acuerdo con cada uno de los numerales, de forma sucesiva y excluyente, para seleccionar al proponente favorecido, respetando en todo caso los compromisos internacionales vigentes:

Preferir la oferta de servicios nacionales frente a la oferta de servicios extranjeros. El proponente acreditará el origen de los servicios con los documentos señalados en la sección 4.3.1. del pliego de condiciones. Para el caso de los proponentes plurales, todos los integrantes deberán acreditar el origen nacional de la oferta en las condiciones señaladas en la ley.

Preferir la propuesta de la mujer cabeza de familia. Su acreditación se realizará en los términos del artículo 1 de la Ley 1232 de 2008, o la norma que lo modifique, aclare, adicione o sustituya, es decir, la condición de mujer cabeza de familia y la cesación de esta se adquirirá desde el momento en que ocurra el respectivo evento y se declare ante un notario. Esta declaración debe tener una fecha de expedición no mayor a treinta (30) días calendarios anteriores a la fecha del cierre del proceso de selección.

Igualmente, se preferirá la propuesta de la mujer víctima de violencia intrafamiliar, la cual acreditará esta condición de conformidad con el artículo 21 de la Ley 1257 de 2008 o la norma que lo modifique, aclare, adicione o sustituya, esto es, cuando se profiera una medida de protección expedida por la autoridad competente. En virtud del artículo 16 de la Ley 1257 de 2008 o la norma que lo modifique, aclare, adicione o sustituya, la medida de protección la debe impartir el comisario de familia del lugar donde ocurrieron los hechos y a falta de este del juez civil municipal o promiscuo municipal, o la autoridad indígena en los casos de violencia intrafamiliar en las comunidades de esta naturaleza.

En el caso de las personas jurídicas se preferirá a aquellas en las que participen mayoritariamente mujeres cabeza de familia y/o mujeres víctimas de violencia intrafamiliar, para lo cual el representante legal o el revisor fiscal, según corresponda, diligenciará el «Formato 10A – Participación mayoritaria de mujeres cabeza de familia y/o mujeres víctimas de violencia intrafamiliar (persona jurídica)», mediante el cual certifica, bajo la gravedad de juramento, que más del cincuenta por ciento (50 %) de la composición accionaria o cuota parte de la persona jurídica está constituida por mujeres cabeza de familia y/o mujeres víctimas de violencia intrafamiliar. Además, deberá acreditar la condición indicada de cada una de las mujeres que participen en la sociedad, aportando los documentos de cada una de ellas, de acuerdo con los dos incisos anteriores.

Finalmente, en el caso de los proponentes plurales, se preferirá la oferta cuando cada uno de los integrantes acredite alguna de las condiciones señaladas en los incisos anteriores de este numeral.

Debido a que para el otorgamiento de este criterio de desempate se entregan certificados que contienen datos sensibles, de acuerdo con el artículo 6 de la Ley 1581 de 2012 o la norma que lo modifique, aclare, adicione o sustituya, se requiere que el titular de la información, como es el caso de las mujeres víctimas de violencia intrafamiliar, diligencie el «Formato 11 – Autorización para el tratamiento de datos personales» como requisito para el otorgamiento del criterio de desempate.

Preferir la propuesta presentada por el proponente que acredite en las condiciones establecidas en la ley que por lo menos el diez por ciento (10 %) de su nómina está en condición de discapacidad, de acuerdo con el artículo 24 de la Ley 361 de 1997 o la norma que lo modifique, aclare, adicione o sustituya, debidamente certificadas por la oficina de trabajo de la respectiva zona, que hayan sido contratados con por lo menos un (1) año de anterioridad a la fecha de cierre del presente proceso de selección o desde el momento de la constitución de la persona jurídica cuando esta es inferior a un (1) año y que manifieste adicionalmente que mantendrá dicho personal por un lapso igual al término de ejecución del contrato, para lo cual deberá diligenciar el «Formato 10 B – Vinculación de personas en condición de discapacidad». Para aquellos eventos en los que el diez por ciento (10 %) de la nómina corresponda a un número cuyo primer dígito decimal sea 5, 6, 7, 8 o 9 deberá realizarse la aproximación decimal al número entero siguiente.

Si la oferta es presentada por un consorcio o una unión temporal, el integrante del proponente que acredite que el diez por ciento (10 %) de su nómina está en condición de discapacidad en los términos del presente numeral, debe tener una participación de por lo menos el veinticinco por ciento (25 %) en el consorcio o en la unión temporal y aportar mínimo el veinticinco por ciento (25 %) de la experiencia general habilitante.

El tiempo de vinculación en la planta referida de que trata este numeral se acreditará con el certificado de aportes a seguridad social del último año o del tiempo de su constitución cuando su conformación sea inferior a un (1) año, en el que se demuestren los pagos realizados por el empleador.

Preferir la propuesta presentada por el oferente que acredite la vinculación en mayor proporción de personas mayores que no sean beneficiarios de la pensión de vejez, familiar o de sobrevivencia y que hayan cumplido el requisito de edad de pensión establecido en la ley. Para ello, la persona natural, el representante legal de la persona jurídica o el revisor fiscal, según corresponda, diligenciará el «Formato 10 C – Vinculación de personas mayores y no beneficiarias de la pensión de vejez, familiar o sobrevivencia – (Empleador – proponente)», mediante la cual certificará bajo la gravedad de juramento las personas vinculadas en su nómina y el número de trabajadores que no son beneficiarios de la pensión de vejez, familiar o de sobrevivencia y que cumplieron el requisito de edad de pensión. Solo se tendrá en cuenta la vinculación de aquellas personas mayores que se encuentren en las condiciones descritas y que hayan estado vinculadas con una anterioridad igual o mayor a un (1) año contado a partir de la fecha del cierre del proceso. Para los casos de constitución inferior a un (1) año se tendrá en cuenta a aquellos que hayan estado vinculados desde el momento de la constitución de la persona jurídica.

El tiempo de vinculación en la planta referida de que trata el inciso anterior se acreditará con el certificado de aportes a seguridad social del último año o del tiempo de constitución de la persona jurídica en caso de que la constitución sea inferior a un (1) año, en el que se demuestren los pagos realizados por el empleador.

En el caso de los proponentes plurales, su representante legal diligenciará el «Formato 10 C – Vinculación de personas mayores y no beneficiaria de pensión de vejez, familiar o sobrevivencia – (Empleador – proponente)», mediante el cual certifique el número de trabajadores vinculados que siendo personas mayores no beneficiarias de la pensión de vejez, familiar o de sobrevivencia y que cumplieron el requisito de edad de pensión establecido en la ley, de todos los integrantes del consorcio o de la unión temporal. Las personas enunciadas anteriormente podrán estar vinculadas a cualquiera de sus integrantes.

En cualquiera de los dos supuestos anteriores, para el otorgamiento del criterio de desempate cada uno de los trabajadores que cumpla las condiciones previstas por la ley diligenciará el «Formato 10 C – Vinculación de personas mayores y no beneficiaria de pensión de vejez, familiar o sobrevivencia (Trabajador)», mediante el cual certifica bajo la gravedad de juramento que no es beneficiario de pensión de vejez, familiar o sobrevivencia y cumple la edad de pensión, además, se deberá allegar el documento de identificación del trabajador que lo firma.

La mayor proporción se definirá en relación con el número total de trabajadores vinculados en la planta de personal, por lo que se preferirá al oferente que acredite un porcentaje mayor. En el caso de proponentes plurales, la mayor proporción se definirá con la sumatoria de trabajadores vinculados en la planta de personal de cada uno de sus integrantes.

Preferir la propuesta presentada por el oferente que acredite, en las condiciones establecidas en la Ley 2069 de 2020, que por lo menos el diez por ciento (10 %) de su nómina pertenece a población indígena, negra, afrocolombiana, raizal, palanquera, Rrom o gitana, para lo cual, la persona natural, el representante legal o el revisor fiscal, según corresponda, diligenciará el «Formato 10D – Vinculación de población indígena, negra, afrocolombiana, raizal, palanquera, Rrom o gitanas» mediante el cual certifica las personas vinculadas a su nómina y el número de identificación y el nombre de las personas que pertenecen a la población indígena, negra, afrocolombiana, raizal, palanquera, Rrom o gitana. Solo se tendrá en cuenta la vinculación de aquellas personas que hayan estado vinculadas con una anterioridad igual o mayor a un (1) año contado a partir de la fecha del cierre del proceso. Para los casos de constitución inferior a un (1) año, se tendrá en cuenta a aquellos que hayan estado vinculados desde el momento de constitución de la persona jurídica.



El tiempo de vinculación en la planta referida de que trata el inciso anterior se acreditará con el certificado de aportes a seguridad social del último año o del tiempo de su constitución cuando su conformación es inferior a un (1) año, en el que se demuestren los pagos realizados por el empleador.

Además, deberá aportar la copia de la certificación expedida por el Ministerio del Interior en la cual acredite que el trabajador pertenece a la población indígena, negra, afrocolombiana, raizal, palenquera, Rrom o gitana en los términos del Decreto Ley 2893 de 2011, o la norma que lo modifique, sustituya o complementa.

En el caso de los proponentes plurales, su representante legal diligenciará el «Formato 10 D – Vinculación de población indígena, negra, afrocolombiana, raizal, palenquera, Rrom o gitanas», mediante el cual certifica que por lo menos el diez por ciento (10 %) del total de la nómina de sus integrantes pertenece a población indígena, negra, afrocolombiana, raizal, palenquera, Rrom o gitana. Este porcentaje se definirá de acuerdo con la sumatoria de la nómina de cada uno de los integrantes del proponente plural. Las personas enunciadas anteriormente podrán estar vinculadas a cualquiera de sus integrantes. En todo caso, deberá aportar la copia de la certificación expedida por el Ministerio del Interior en la cual acredite que el trabajador pertenece a la población indígena, negra, afrocolombiana, raizal, palenquera, Rrom o gitana en los términos del Decreto Ley 2893 de 2011, o la norma que lo modifique, sustituya o complementa.

Debido a que para el otorgamiento de este criterio de desempate se entregan certificados que contienen datos sensibles, de acuerdo con el artículo 6 de la Ley 1581 de 2012 o la norma que lo modifique, aclare, adicione o sustituya, se requiere que el titular de la información de estos, como es el caso de las personas que pertenece a la población indígena, negra, afrocolombiana, raizal, palenquera, Rrom o gitana, diligencien el «Formato 11- Autorización para el tratamiento de datos personales» como requisito para el otorgamiento del criterio de desempate.

Preferir la propuesta de personas naturales en proceso de reintegración o reincorporación para lo cual presentará copia de alguno de los siguientes documentos: i) la certificación en las desmovilizaciones colectivas que expida la Oficina de Alto Comisionado para la Paz, ii) el certificado que emita el Comité Operativo para la Dejación de las Armas respecto de las personas desmovilizadas de forma individual o iii) cualquier otro certificado que para el efecto determine la Ley. Además, se entregará copia del documento de identificación de la persona en proceso de reintegración o reincorporación.

En el caso de las personas jurídicas, el representante legal o el revisor fiscal, si están obligados a tenerlo, diligenciarán el «Formato 10 E- Participación mayoritaria de personas en proceso de reincorporación y/o reintegración (personas jurídicas)», por medio del cual certificarán bajo la gravedad de juramento que más del cincuenta por ciento (50 %) de la composición accionaria o cuotas partes de la persona jurídica está constituida por personas en proceso de reintegración o reincorporación. Además, deberá aportar alguno de los certificados del inciso anterior y, los documentos de identificación de cada una de las personas que está en proceso de reincorporación o reintegración.

Tratándose de proponentes plurales, se preferirá la oferta cuando todos los integrantes sean personas en proceso de reincorporación, para lo cual se entregará alguno de los certificados del inciso primero; o personas jurídicas donde más del cincuenta por ciento (50%) de la composición accionaria o cuotas partes esté constituida por personas en proceso de reincorporación, para lo cual, el representante legal, o el revisor fiscal, si están obligados a tenerlo, diligenciarán, bajo la gravedad del juramento, el «Formato 10 E - Participación mayoritaria de personas en proceso de reincorporación (persona jurídica integrante del proponente plural)», junto con los documentos de identificación de cada una de las personas en proceso de reincorporación.

Debido a que para el otorgamiento de este criterio de desempate se entregan certificados que contienen datos sensibles, de acuerdo con el artículo 6 de la Ley 1581 de 2012 o la norma que lo modifique, aclare, adicione o sustituya, se requiere que el titular de la información, como son las personas en proceso de reincorporación o reintegración, diligencien el «Formato 11- Autorización para el tratamiento de datos personales» como requisito para el otorgamiento del criterio de desempate.

Preferir la oferta presentada por un proponente plural siempre que se cumplan las condiciones de los siguientes literales:

(a) esté conformado por al menos una madre cabeza de familia y/o una persona en proceso de reincorporación o reintegración, para lo cual se acreditarán estas condiciones de acuerdo con lo previsto en el inciso 1 del numeral 2 y/o el inciso 1 del numeral 6; o por una persona jurídica en la cual participe o participen mayoritariamente madres cabeza de familia y/o personas en proceso de reincorporación o reintegración, para lo cual el representante legal o el revisor fiscal, según corresponda, diligenciará el «Formato 10 F – Participación mayoritaria de mujeres cabeza de familia y/o personas en proceso de reincorporación o reintegración (personas jurídicas)», mediante el cual certifica, bajo la gravedad de juramento, que más del cincuenta por ciento (50 %) de la composición accionaria o cuota parte de la persona jurídica está constituida por madres cabeza de familia y/o personas en proceso de reincorporación y/o reintegración. Además, deberá acreditar la condición indicada de cada una de las personas que participe en la sociedad que sean mujeres cabeza de familia y/o personas en proceso de reincorporación y/o reintegración, aportando los documentos de cada uno de ellos, de acuerdo con lo previsto en este literal. Este integrante debe tener una participación de por lo menos el veinticinco por ciento (25 %) en el proponente plural.

(b) el integrante del proponente plural debe aportar mínimo el veinticinco por ciento (25 %) de la experiencia general acreditada en la oferta.

(c) en relación con el integrante del literal a) ni la madre cabeza de familia o la persona en proceso de reincorporación o reintegración, ni la persona jurídica, ni sus accionistas socios o representantes legales podrán ser empleados, socios o accionistas de otro de los integrantes del proponente plural, para lo cual el integrante de que trata el literal a) lo manifestará diligenciando el «Formato 10 F Participación mayoritaria de mujeres cabeza de familia y/o personas en proceso de reincorporación y/o reintegración».

Debido a que para el otorgamiento de este criterio de desempate se entregan certificados que contienen datos sensibles, de acuerdo con el artículo 6 de la Ley 1581 de 2012, se requiere que el titular de la información, como es el caso de las personas en proceso de reincorporación y/o reintegración, diligencien el «Formato 11- Autorización para el tratamiento de datos personales» como requisito para el otorgamiento del criterio de desempate.

Preferir la oferta presentada por una Mipyme, para lo cual se verificará en los términos del párrafo del artículo 2.2.1.13.2.4 del Decreto 1074 de 2015. En este sentido, la acreditación del tamaño empresarial se efectuará diligenciando el «Formato 10 G – Acreditación Mipyme», mediante el cual se certifique, bajo la gravedad de juramento que la Mipyme tiene el tamaño empresarial establecido de conformidad con la Ley 590 de 2000 y el Decreto 1074 de 2015, o las normas que lo modifiquen, sustituyan o complementen.

Asimismo, se preferirá la oferta presentada por una cooperativa o asociaciones mutuales para lo cual se aportará el certificado de existencia y representación legal expedido por la cámara de comercio o la autoridad respectiva. En el caso específico en que el empate se presente entre cooperativas o asociaciones mutuales que tengan el tamaño empresarial de grandes empresas junto con micro, pequeñas o medianas, se preferirá la oferta de las cooperativas o asociaciones mutuales que cumplan con los criterios de clasificación empresarial definidos por el Decreto 1074 de 2015 o la norma que lo modifique, aclare, adicione o sustituya, que sean micro, pequeñas o medianas.

Tratándose de proponentes plurales, se preferirá la oferta cuando cada uno de los integrantes acredite alguna de las condiciones señaladas en los incisos anteriores de este numeral. En el evento en que se presente empate entre proponentes plurales cuyos integrantes estén conformados únicamente por cooperativas y asociaciones mutuales que tengan la calidad de grandes empresas junto con otras en las que los integrantes tengan la calidad de micro, pequeñas o medianas, se preferirá la oferta de aquellos proponentes plurales en los cuales al menos uno de sus integrantes sea una cooperativa o asociación mutua que cumpla con los criterios de clasificación empresarial definidos por el Decreto 1074 de 2015 o la norma que lo modifique, aclare, adicione o sustituya, que sean micro, pequeñas o medianas.

Preferir la oferta presentada por el proponente plural constituido en su totalidad por micro y/o pequeñas empresas, cooperativas o asociaciones mutuales.

La condición de micro o pequeña empresa se verificará en los términos del párrafo del artículo 2.2.1.13.2.4 del Decreto 1074 de 2015, esto es, la acreditación del tamaño empresarial se efectuará diligenciando el «Formato 10 G – Acreditación Mipyme», mediante el cual bajo la gravedad de juramento certifica la condición de micro o pequeña empresa de conformidad con la Ley 590 de 2000 y el Decreto 1074 de 2015, o las normas que lo modifiquen, sustituyan o complementen.

La condición de cooperativa o asociación mutua se acreditará con el certificado de existencia y representación legal expedido por la cámara de comercio o la autoridad respectiva. En el evento en que el empate se presente entre proponentes plurales cuyos integrantes estén conformados únicamente por cooperativas y asociaciones mutuales que tengan la calidad de grandes empresas junto con otras en las que los integrantes tengan la calidad de micro, pequeñas o medianas, se preferirá la oferta de aquellos proponentes plurales en los cuales al menos uno de sus integrantes sea una cooperativa o asociación mutua que cumpla con los criterios de clasificación empresarial definidos por el Decreto 1074 de 2015 o la norma que lo modifique, aclare, adicione o sustituya, que sean micro, pequeñas o medianas.

10. Preferir al oferente persona natural o jurídica que acredite, de acuerdo con sus estados financieros o información contable con corte al 31 de diciembre del año anterior, que por lo menos el veinticinco por ciento (25 %) del total de sus pagos fueron realizados a Mipymes, cooperativas o asociaciones mutuales por concepto de proveeduría del oferente, efectuados durante el año anterior, para lo cual el proponente persona natural y contador público, o el representante legal de la persona jurídica y contador público, según corresponda, diligenciará el «Formato 10 H- Pagos realizados a Mipymes, cooperativas o asociaciones mutuales».

Igualmente, cuando la oferta es presentada por un proponente plural se preferirá a este siempre que:

(a) esté conformado por al menos una Mipyme, cooperativa o asociación mutua que tenga una participación de por lo menos el veinticinco por ciento (25 %), para lo cual se presentará el documento de conformación del proponente plural y, además, ese integrante acredite la condición de Mipyme, cooperativa o asociación mutua en los términos del numeral 8;

(b) la Mipyme, cooperativa o asociación mutua aporte mínimo el veinticinco por ciento (25 %) de la experiencia general acreditada en la oferta; y

(c) ni la Mipyme, cooperativa o asociación mutua ni sus accionistas, socios o representantes legales sean empleados, socios o accionistas de los integrantes del proponente plural, para lo cual el integrante respectivo lo manifestará diligenciando el «Formato 10 G – Acreditación Mipyme».

En el evento en que el empate se presente entre proponentes plurales, que cumplan con los requisitos de los incisos anteriores, cuyos integrantes estén conformados únicamente por cooperativas y asociaciones mutuales que tengan la calidad de grandes empresas junto con otras en las que los integrantes tengan la calidad de micro, pequeñas o medianas, se preferirá la oferta de aquellos proponentes plurales en los cuáles al menos uno de sus integrantes sea una cooperativa o asociación mutua que cumpla con los criterios de clasificación empresarial definidos por el Decreto 1074 de 2015, que sean micro, pequeñas o medianas.

11. Preferir las empresas reconocidas y establecidas como Sociedad de Beneficio e Interés Colectivo o Sociedad BIC, del segmento Mipymes, para lo cual se presentará el certificado de existencia y representación legal en el que conste el cumplimiento de los requisitos del artículo 2 de la Ley 1901 de 2018, o la norma que la modifique o la sustituya. Asimismo, acreditará la condición de Mipymes en los términos del numeral 8.

Tratándose de proponentes plurales, se preferirá la oferta cuando cada uno de los integrantes acredite las condiciones señaladas en los incisos anteriores de este numeral.

12. Si después de aplicar los criterios anteriormente mencionados persiste el empate:

(a) La Entidad Estatal ordenará a los proponentes empatados en orden alfabético según el nombre de la persona natural, la persona jurídica o el proponente plural. Una vez ordenados, le asignará un número entero a cada uno de estos de forma ascendente, de tal manera que al primero de la lista le corresponda el número 1.

(b) Seguidamente, la Entidad Estatal debe tomar la parte entera (números a la izquierda de la coma decimal) de la TRM que rigió el día del cierre del proceso. La Entidad Estatal debe dividir esta parte entera entre el número total de proponentes en empate, para posteriormente tomar su residuo y utilizarlo en la selección final.

(c) Realizados estos cálculos, la Entidad Estatal seleccionará a aquel proponente que presente coincidencia entre el número asignado y el residuo encontrado. En caso de que el residuo sea cero (0), se escogerá al proponente con el mayor número asignado.

Nota. Si el empate entre las propuestas se presenta con un proponente extranjero, cuyo país de origen tenga Acuerdo Comercial con Colombia o trato nacional por reciprocidad, no se aplicarán los criterios de desempate de los numerales 8, 9, 10 y 11.

**Firma:** Original Firmado

**Nombre:** ALVARO FERNANDEZ DIAZGRANADOS

**Cargo:** SUBGERENTE DE PROYECTOS

Julio de 2022